

**Programma regionale integrato degli interventi a valenza triennale  
2023-2025**

**Sommario**

|   |    |
|---|----|
| PRIMA PARTE – Analisi di contesto .....   | 2  |
| 1. Le Marche regione dei Borghi .....   | 2  |
| 2. Riferimenti normativi e programmatori.....   | 3  |
| 3. I primi interventi di attuazione delle finalità della legge 29/21 (annualità 2021-2022) .....  | 4  |
| 4. Il panorama nazionale: gli interventi del PNRR .....   | 6  |
| 5. I progetti per i borghi in area sisma.....   | 9  |
| 6. Il sostegno del settore dello sviluppo rurale alla strategia dei borghi: il sistema PIL e le strategie dei GAL 11  |    |
| SECONDA PARTE - Criteri e risorse per l'attuazione del progetto Borgo Accogliente .....   | 13 |
| 7. L'elenco dei borghi storici delle Marche di cui all'articolo 3 della L.R. 29/21 .....  | 13 |
| 8. Linee per il Programma regionale della L.R. 29/21, annualità 2023-2025 .....   | 26 |
| 9. Strategia di attuazione del progetto Borgo Accogliente: progetti integrati e modalità di raccordo tra interventi destinati ai Comuni e interventi per le imprese .....                               | 28 |
| PARTE TERZA – Schede di intervento del bando Borgo accogliente.....   | 33 |
| Scheda 1 - Avvio di una manifestazione di interesse rivolta ai Comuni.....  | 33 |
| Scheda 2 - Contributi agli enti locali per i servizi pubblici digitali integrati .....  | 36 |
| Scheda 3 - Incentivi per la creazione di sistemi integrati di accoglienza turistica sul territorio.....   | 36 |
| Scheda 4 - Transizione tecnologica e digitale dei processi produttivi e dell'organizzazione .....   | 37 |
| Scheda 5 - Finanziamento rivolto a progetti per la riqualificazione e valorizzazione delle imprese del commercio e della somministrazione al pubblico di alimenti e bevande .....                       | 37 |
| Scheda 6 - Sostegno agli investimenti in ammodernamento tecnologico e creazione di nuove unità produttive, ammodernamento lavoratori e botteghe, promozione artigianato artistico tipico e tradizionale | 37 |
| Scheda 7 - Sostegno a progetti di rafforzamento competitivo delle filiere .....   | 38 |
| Scheda 8 - Sostegno alla realizzazione o al rafforzamento di infrastrutture locali per promuovere lo sviluppo imprenditoriale, le attività di terziario avanzato, gli spazi di coworking .....          | 38 |
| Scheda 9 - Sostegno alle Imprese culturali e creative .....   | 39 |
| Scheda 10 - Sostegno a progetti di innovazione e diversificazione di prodotto o servizio negli ambiti della strategia regionale per la specializzazione intelligente 2021-2027 .....                    | 39 |

|  |    |
|--|----|
| Scheda 11 - Sostegno a progetti di avvio e primo investimento, consolidamento o sviluppo in rete delle start up innovative ..... | 39 |
| Scheda 12 - Interventi per migliorare l'accesso al credito delle imprese tramite strumenti finanziari.....                       | 40 |
| PARTE QUARTA – Programmazione dei fondi strutturali e premialità per i borghi .....  | 41 |
| 4.1. Oltre 100 milioni per i borghi .....  | 41 |
| 4.2 - Misure POR FESR 2021-2027 – Obiettivo 1 e premialità per i borghi .....  | 41 |
| 4.3 - Misure POR FESR 2021-2027 – Asse 2 e premialità per i borghi .....   | 42 |
| 4.4 - Strategia aree interne e politiche per i borghi.....   | 42 |
| 4.5 - Misure del Fondo Sociale Europeo e premialità per i borghi .....   | 43 |
| 4.6 - Le risorse dell'approccio LEADER a sostegno della riqualificazione di borghi .....   | 43 |

## PRIMA PARTE – Analisi di contesto

### 1. Le Marche regione dei Borghi

Le Marche, con i suoi oltre 9.300 Km<sup>2</sup> di estensione, è una regione fortemente caratterizzata dalla presenza di numerosi borghi: quasi il 70% dei Comuni marchigiani ha una popolazione inferiore ai 5.000 abitanti e in questi piccoli comuni vive solo il 20% della popolazione marchigiana.

Il patrimonio storico-culturale presente nei borghi marchigiani è estremamente significativo, e diversificato, ubicato in contesti territoriali differenti che spaziano dalla costa alla collina fino alla montagna.

Ben 49 sono i borghi certificati come “borghi di qualità” da autorità nazionali indipendenti (Borghi più Belli d’Italia, Bandiere Arancioni, Città Slow, ecc.).

Tale ricchezza, fondamentale per lo sviluppo dell’intera regione, necessita di essere tutelata, valorizzata e promossa così come deve essere contrastata la tendenza allo spopolamento registrata nel corso degli ultimi anni, che purtroppo non sembra prevedere fenomeni spontanei di inversione di tendenza.

A questo proposito occorre precisare che il periodo post pandemico ha fatto emergere dinamiche incoraggianti che premiano il cosiddetto “turismo lento” e lontano dalle rotte turistiche classiche, maggiormente congestionate, individuando nei borghi mete privilegiate di nuove forme di turismo e potenziali leve di un complessivo sviluppo economico e demografico.

Riabilitare i centri e nuclei storici attraverso interventi di riqualificazione e rivitalizzazione, incentivare le attività commerciali, culturali, ambientali e sociali porta inevitabilmente a stimolare un circolo virtuoso che nel lungo periodo permetterà finalmente al territorio di riappropriarsi degli spazi lentamente abbandonati creando sinergia tra residenti e presenze turistiche.

Dalla consapevolezza di questa potenzialità nasce la legge regionale n. 29 del 22 novembre 2021 che si prefigge l’obiettivo di sostenere iniziative integrate di riqualificazione e

valorizzazione dei borghi e dei centri storici delle Marche e di promuovere lo sviluppo del turismo diffuso e sostenibile per offrire una nuova vita a questi territori.

## 2. Riferimenti normativi e programmatori

Con la legge regionale n. 29 del 22 novembre 2021 (*Sostegno alle iniziative integrate di riqualificazione e valorizzazione dei borghi e dei centri storici delle Marche e promozione e sviluppo del turismo diffuso e sostenibile*) la Regione Marche si prefigge l'obiettivo di stimolare la riqualificazione e valorizzazione dei borghi e dei centri storici della regione.

Si tratta di una legge a forte carattere interdisciplinare in quanto fortemente intersettoriali sono le azioni possibili per i progetti di rilancio dei borghi storici.

La legge è articolata in tre Capi, più un quarto Capo destinato alle disposizioni finanziarie, transitorie e finali. Il Capo I è dedicato alle disposizioni generali e alle definizioni rilevanti per questa proposta di legge. Il Capo II è dedicato ai progetti strategici per la valorizzazione dei borghi e dell'accoglienza diffusa (progetto 'Borgo accogliente', progetto 'Albergo diffuso', progetto 'Residenze diffuse artt. 3-7). Il Capo III è dedicato agli interventi specifici di settore, a beneficio dell'intero territorio regionale, che possono promuovere sviluppo ed economia nei borghi e negli alberghi diffusi e che sono destinati direttamente alle imprese e agli operatori economici secondo 5 ambiti tematici principali (informatica e digitale; attività economiche - produttive, professionali e servizi, commerciali e artigianali; beni e attività culturali; politiche attive del lavoro; agricoltura).

Mentre gli interventi di cui al Capo II sono attuati con forte integrazione trasversale e secondo un "Programma regionale integrato degli interventi" (art. 15), approvato annualmente con valenza triennale, gli interventi di cui al Capo III, invece, potranno essere attuati secondo criteri fissati dalla Giunta e gestiti anche con autonomia di settore, secondo la natura dei fondi individuati e indirizzabili a strategie per i borghi coerenti con gli obiettivi della legge regionale 29/21.

In particolare al Capo II sono previste tre linee di intervento, come di seguito schematizzate:

| MISURA                                       | AMBITO DI ATTUAZIONE   | SOGGETTI RICHIEDENTI   |
|--|--|--|
| <b>Progetto "Borgo Accogliente" (art. 5)</b> | Iniziative di riqualificazione, valorizzazione e rivitalizzazione dei borghi storici iscritti nell'elenco regionale. Sono progetti integrati di scala comunale che comprendono interventi coordinati di riqualificazione urbana; conservazione e restauro del patrimonio edilizio pubblico e privato, con particolare attenzione al riuso del patrimonio edilizio inutilizzato; costituzione e riqualificazione di strutture ricettive alberghiere ed extralberghiere e in particolare degli alberghi diffusi; investimenti strutturali per garantire la transizione al digitale; incentivi per l'insediamento e lo sviluppo di micro e piccole imprese commerciali e produttive; artigianato artistico, tipico e tradizionale; laboratori e botteghe; commercializzazione dei prodotti agricoli e alimentari provenienti da filiera corta e dei prodotti agricoli e alimentari a chilometro utile; creazione di studi professionali e di attività di terziario avanzato; valorizzazione del patrimonio artistico e della cultura immateriale; creazione di centri multifunzionali per la prestazione di una pluralità di servizi in materia | Comuni titolari di Borghi storici iscritti nell'apposito Elenco Regionale di cui all'articolo 3 o associazioni di Comuni sempre iscritti nell'Elenco (aggregazioni di due o tre Comuni). |

|  |   |   |
|--|---|---|
|  | ambientale, sociale, energetica, scolastica, postale, artigianale, turistica, commerciale, di comunicazione e di sicurezza, ecc.<br><br>(art. 5)  |   |
| <b>Progetto “Albergo Diffuso”</b><br><b>(art. 6)</b>   | Creazione, riqualificazione e sviluppo, nonché promozione degli alberghi diffusi di cui alla vigente normativa regionale, collocati all'interno dei borghi e dei centri storici.<br><br>(art. 6 c. 1)   | Soggetti proprietari o gestori degli alberghi diffusi.<br><br>Soggetti proprietari che investono in progetti di creazione dell'albergo diffuso  |
| <b>Progetto “Residenze Diffuse”</b><br><b>(art. 7)</b> | Recupero, riqualificazione e valorizzazione, a fini turistici, di immobili di valore storico-artistico, di edifici di valore storico architettonico e di quelli di cui all'elenco stabilito dall'articolo 15 della legge regionale 8 marzo 1990, n. 13 (Norme edilizie per il territorio agricolo), nuclei storici e borghi rurali, ubicati fuori dai centri storici e borghi storici.<br><br>(art. 7 c. 1)<br><br>Oltre alle strutture ricettive alberghiere ed extralberghiere, i progetti possono riguardare:<br><br>a) unità immobiliari ad uso abitativo;<br><br>b) centri funzionali per la promozione del territorio, dei suoi prodotti e delle sue lavorazioni, comprensivi di attività economiche, punti di accesso a internet, punti informativi e servizi all'accoglienza turistica;<br><br>c) luoghi per il lavoro in condivisione e il lavoro a distanza.<br><br>(art. 7 c. 3) | Soggetti pubblici o privati, anche mediante forme di collaborazione tra gli stessi, per interventi volti al recupero complessivo dell'immobile o del nucleo edificato, al fine di realizzare strutture ricettive alberghiere o extralberghiere di cui rispettivamente ai Capi I e II del Titolo II della L.R. 9/2006. |

### 3. I primi interventi di attuazione delle finalità della legge 29/21 (annualità 2021-2022)

Con **DGR n. 1562 del 13 dicembre 2021** sono stati deliberati i primi interventi per lo sviluppo dei borghi storici, inizialmente attraverso una prima ricognizione dei Comuni marchigiani che hanno ottenuto riconoscimenti mirati (es. I Borghi più belli d'Italia, Bandiere Arancioni, Città slow, Siti Unesco e Borghi Autentici) utile all'approvazione dei borghi storici delle Marche, ai sensi dell'art. 3, Capo II, della L.R. 29/2021.

Sempre tra i primi interventi è stata inoltre prevista la concessione di un contributo di importo complessivo pari ad € 80.000,00, all'Associazione I Borghi più belli d'Italia, quale soggetto individuato come capofila per la realizzazione di progetti e/o iniziative attuate in coordinamento e collaborazione con le associazioni di certificazione individuate tra i beneficiari. L'attività di promozione, condivisa tra l'associazione Borghi più belli d'Italia e l'associazione Bandiere Arancioni, si può riassumere nelle seguenti azioni: attività social, partecipazione ad eventi, mostre e Fiere in collaborazione con la Regione e il Touring club italiano, realizzazione di podcast, produzione di materiale promozionale cartaceo e l'implementazione di una piattaforma digitale, a breve disponibile al sito [www.gustailborgo.it](http://www.gustailborgo.it), che permetterà interoperabilità dei contenuti caricati dai singoli comuni coinvolti.

Per la promozione dei Borghi la Regione ha anche previsto la pubblicazione di una apposita guida dedicata a tutti e 49 i borghi che risultano certificati al 31.12.2022.

L'attività di collaborazione con le associazioni dei borghi prosegue anche nel 2023 sia attraverso delle misure previste dal Programma annuale del turismo per promuovere le certificazioni di qualità, sia attraverso il coinvolgimento delle stesse associazioni a riunioni tematiche ed eventuali tavoli di concertazione.

È stato anche assegnato un contributo alla Camera di Commercio delle Marche per incentivare, tramite bando - ai sensi dell'art. 10 della legge (Interventi per lo sviluppo delle attività economiche) - l'avvio o il trasferimento di attività commerciali nei comuni con meno di 5.000 abitanti e situati ad almeno 15 km dalla costa.

Il bando, con uno stanziamento di € 700.000,00 di risorse cofinanziate (Camera di Commercio € 200.000,00 – Regione € 500.000,00), prevedeva la concessione di contributi per:

- avvio di nuova impresa commerciale (Codice Ateco 47) o nuova unità locale di impresa appartenente al settore commercio (Codice Ateco 47) con sede in uno dei borghi di cui all'allegato A del bando;
- trasferimento di impresa commerciale (Codice Ateco 47) o di unità locale di impresa appartenente al settore commercio (Codice Ateco 47) in uno dei borghi di cui all'Allegato A del bando.

Dalla prima determina dirigenziale n. 85 del 02/11/2022 della Camera di Commercio disposta a seguito della scadenza prevista al 30/09/2022, emerge che le istanze presentate al 30/09/2022 sono state 15, di queste 8 sono risultate ammissibili per un contributo totale di € 62.600,00. A seguito di una riapertura dei termini, fino al 30/11/2022, con una seconda determina dirigenziale (n. 104 del 22/11/2022) sono risultate ammissibili 3 ulteriori domande (su 12 presentate), per un totale di € 25.000,00 di contributi e con determina n. 2023000010 del 21/02/2023 sono state riammesse n. 6 domande per un contributo totale di € 48.000,00. Con delibera di Giunta della Camera di Commercio delle Marche n. 2022000110 del 24/11/2022, è stata prorogata ulteriormente la scadenza del bando al 31 marzo 2023, successivamente con determina n. 30 del 02/05/2023 è emerso che non sono risultate ammesse ulteriori istanze. Il contributo totale liquidato a far data del 02/05/2023 si attesta a **€ 128.487,64**. La scarsa adesione registrata nell'attuazione di questa misura dovrà costituire motivi di analisi e approfondimento nella predisposizione di strategie analoghe, al fine di rinegoziare l'utilizzo delle risorse residue attraverso interventi più efficaci ed in sinergia con le altre misure programmate in ambito regionale.

Successivamente la Giunta Regionale con DGR n. 934 del 25 luglio 2022 ha individuato i **criteri per l'istituzione e la tenuta dell'elenco dei borghi**.

Con DDS/TURI n. 208 del 28 luglio 2022 è stato approvato l'avviso di manifestazione di interesse per la costituzione dell'elenco dei borghi storici delle Marche.

Al termine dell'istruttoria è emerso che delle **303 domande** totali ricevute, **294**, presentate da **160** Comuni, sono risultate conformi ai requisiti previsti dal bando.

Con DDS/TURI n. **404 del 12 dicembre 2022** si è provveduto alla costituzione ed iscrizione delle domande conformi all'Elenco dei borghi storici delle Marche, di cui alla parte seconda corredata anche da una mappa di restituzione della rilevazione condotta.

Successivamente con DDS/TURI n. 125 del 11/05/2023 si è provveduto all'aggiornamento dell'Elenco dei borghi storici, ai sensi di quanto previsto nell'Allegato A della DGR 936/2022, iscrivendo altri 8 borghi valutati conformi dalla Commissione di valutazione interna, per un totale di **302** borghi.

#### 4. Il panorama nazionale: gli interventi del PNRR

Ad oggi l'intervento più incisivo che ha impattato il contesto regionale è quello promosso dal Ministero della Cultura attraverso la pubblicazione del bando "Avviso pubblico di progetti di rigenerazione culturale e sociale dei piccoli borghi storici".

Nell'ambito degli investimenti del Piano Nazionale di Ripresa e Resilienza, l'investimento complessivo, che ha raggiunto 1.020.000.000 di Euro, è suddiviso nelle seguenti linee di intervento:

- euro 20.000.000,00 per la realizzazione del progetto: "Il Turismo delle Radici - Una Strategia Integrata per la ripresa del settore del Turismo nell'Italia post Covid-19";
- euro 420.000.000,00 per la realizzazione della Linea di azione A - Progetti pilota per la rigenerazione culturale, sociale ed economica dei borghi a rischio abbandono e abbandonati;
- euro 580.000.000,00 per la realizzazione della Linea di azione B e cioè dei progetti locali per la "Rigenerazione culturale e sociale dei Borghi storici", di cui 380 milioni di euro per i Progetti presentati dai Comuni da selezionare mediante l'Avviso pubblico e 200 milioni di euro quale regime d'aiuto, a favore delle micro, piccole e medie imprese, profit e non profit da attivare attraverso una procedura centralizzata di responsabilità del MiC.

La **Linea A** si può sintetizzare come un intervento dedicato a progetti pilota per la rigenerazione culturale, sociale ed economica dei Borghi a rischio abbandono e abbandonati con la presentazione della candidatura da parte delle Regioni: è stato assegnato un contributo molto significativo, pari a 20 milioni di euro, destinato ad un unico borgo per Regione.

Il bando era riservato a piccoli insediamenti storici con un numero mediamente non superiore a 300 unità immobiliari, disabitati o comunque caratterizzati da un avanzato processo di declino e abbandono, collocati in contesti di alto valore paesaggistico ambientale.

Il progetto presentato doveva prevedere la realizzazione di un'iniziativa unitaria che consentisse l'insediamento di nuove funzioni, infrastrutture e servizi nel campo della cultura, del turismo, del sociale, della ricerca, della formazione, in grado di costituire occasione di rilancio occupazionale, in particolare per le nuove generazioni, e di promozione di una rinnovata attrattività residenziale sia per la popolazione residente che per quella di provenienza extra locale. Ai fini della candidatura, la proposta, definita prevalentemente attraverso una co-progettazione pubblico-privata, doveva essere sostenuta da uno studio di fattibilità che esplicitasse la realizzabilità e la sostenibilità tecnico-urbanistica, economico-finanziaria e giuridico-amministrativa dell'iniziativa. La capacità del progetto di costituire occasione di rilancio economico e sociale per il borgo e per il più vasto territorio in cui ricade doveva essere dimostrata in termini di impatto occupazionale stimato.

La Regione Marche, chiamata a realizzare il bando per l'individuazione del Borgo, nonostante i tempi strettissimi, ha prontamente risposto attraverso la DGR 1674 del 30 dicembre 2021 che ha approvato uno schema di "Avviso di manifestazione di interesse" per la selezione della candidatura, da presentare entro il 15 marzo 2022 al Ministero della Cultura. Alla procedura hanno partecipato 13 borghi, proponendo progetti di grande valore, con interventi di tutela e valorizzazione del patrimonio della cultura immateriale, iniziative per l'incremento della partecipazione culturale e per l'educazione al patrimonio delle comunità locali, attività per il miglioramento e la razionalizzazione della gestione di beni,

servizi e iniziative, realizzazione di infrastrutture per la fruizione culturale-turistica, realizzazione iniziative per l'incremento dell'attrattività residenziale e contrastare l'esodo demografico.

Con DGR 234 del 9 marzo 2022 è stato individuato, a seguito dell'esito della valutazione della Commissione di valutazione, il progetto proposto dal borgo di **Montalto**, proposta recepita col DM n.453 del 07/06/2022 che ha approvato l'elenco dei Comuni assegnatari delle risorse relative alla Linea A (20 borghi/Comuni per 20 Regioni).

Il termine di conclusione dell'intervento, per la parte finanziata con i fondi del PNRR, è previsto nel secondo trimestre del 2026.

**La Linea B** era invece dedicata a 'Progetti locali per la rigenerazione culturale e Sociale' con una dotazione finanziaria complessiva di 580 milioni di euro dedicati ad almeno 229 borghi, suddivisi in 380 milioni al sostegno delle proposte dai Comuni, l'importo massimo di contributo era di Euro 1.650.000 per Comune. Erano previsti inoltre 200 milioni quale regime di aiuto a micro, piccole e medie imprese localizzate o che intendono insediarsi nei borghi selezionati.

Il riparto delle risorse complessive ha determinato a favore della regione Marche un ammontare di risorse pari a euro 17.153.940,94 disponibili per la progettualità di cui alla Linea b).

Entro la scadenza prevista del 15 marzo 2022 sono state presentate a livello nazionale 1794 proposte da parte dei Comuni.

Molto significativa è stata l'adesione al bando da parte dei Comuni delle Marche: 82 sono le istanze presentate da parte di singoli Comuni, per un totale di finanziamento richiesto pari a euro 136.330.414,15; 19 invece sono le proposte presentate in forma aggregata per un totale di finanziamento richiesto pari a euro 41.531.010,80.

Con Decreto del Ministero (SG n.453 del 07/06/2022) sono state approvate le graduatorie; di seguito il prospetto riepilogativo delle risorse e dei risultati ottenuti in esito all'avviso.

|                                  |                  |
|----------------------------------|------------------|
| Importo stanziato per i Comuni   | 11.099.608,84 €  |
| Importo stanziato per le imprese | 6.054.332,10 €   |
| Importo richiesto dai Comuni     | 177.861.424,95 € |
| Risorse residue                  | 1.168.096,04 €   |
| N. Progetti finanziati           | 5                |
| N. comuni finanziati             | 10               |

Nel prospetto a seguire l'elenco dei Progetti e dei Comuni risultati vincitori della linea B:

| Comune               | Provincia | Soggetto attuatore  | Importo        | Punteggio |
|----------------------|-----------|---------------------|----------------|-----------|
| Petritoli            | FM        | Comune di Petritoli | 2.080.000,00 € | 84        |
| Monte Vidon Combatte |           |                     |                |           |

|                  |    |                            |                |    |
|------------------|----|----------------------------|----------------|----|
| Ripe San Ginesio | MC | Comune di Ripe San Ginesio | 2.091.512,00 € | 80 |
| Loro Piceno      |    |                            |                |    |
| Colmurano        |    |                            |                |    |
| Ripatransone     | AP | Comune di Ripatransone     | 1.600.000,00 € | 79 |
| Amandola         | FM | Comune di Amandola         | 2.560.000,00 € | 77 |
| Rotella          |    |                            |                |    |
| Montedinove      |    |                            |                |    |
| Gradara          | PS | Comune di Gradara          | 1.600.000,00 € | 77 |

Va rilevato che il punteggio assegnato ai progetti presentati dai Comuni delle Marche è generalmente alto e sopra la media: gli stessi progetti non ammessi, se fossero stati presentati in altre regioni avrebbero avuto esito nettamente più favorevole.

Si segnala che il Ministero non ha ancora programmato l'utilizzo delle risorse residue.

Con decreto n. 497 del 12/05/2023 ha approvato l'Avviso pubblico per il sostegno di iniziative imprenditoriali realizzate nei comuni assegnatari di risorse per l'attuazione di Progetti locali di rigenerazione culturale e sociale dei piccoli borghi storici nell'ambito del PNRR, Missione 1 – Digitalizzazione, innovazione, competitività e cultura, Component 3 – Cultura 4.0 (M1C3). Misura 2 “Rigenerazione di piccoli siti culturali, patrimonio culturale, religioso e rurale”, Investimento 2.1: “Attrattività dei borghi storici”, Linea B. Progetti locali di rigenerazione culturale e sociale dei piccoli borghi storici, finanziato dall'Unione europea – NextGenerationEU che prevede una dotazione di € 5.223.450,18 per la Regione Marche come di seguito indicato:

| n. proposte | n. comuni | Ubicazione                     |               | Importo massimo per Progetto locale a favore imprese |
|-------------|-----------|--------------------------------|---------------|--|
|             |           | Comune                         | Provincia     |  |
| 1           | 2         | Comune di Petritoli            | Fermo         | 1.093.969,93 €                                       |
|             |           | Comune di Monte Vidon Combatte |               |  |
| 1           | 3         | Comune di Ripe San Ginesio     | Macerata      | 1.100.025,05 €                                       |
|             |           | Comune di Loro Piceno          |               |  |
|             |           | Comune di Colmurano            |               |  |
| 1           | 1         | Comune di Ripatransone         | Ascoli Piceno | 841.515,33 €   |
| 1           | 3         | Comune di Amandola             | Fermo         | 1.346.424,53 €                                       |
|             |           | Comune di Rotella              |               |  |
|             |           | Comune di Montedinove          |               |  |
| 1           | 1         | Comune di Gradara              | Pesaro Urbino | 841.515,33 €   |
| <b>5</b>    | <b>10</b> |                                |               | <b>5.223.450,17 €</b>                                |

Nell'ambito del raggiungimento degli obiettivi previsti dal PNRR, Missione 1, Componente 3, Investimento 2.1 “Attrattività dei borghi” è utile un breve cenno all'accordo stipulato tra Ministero della Cultura e Ministero degli Affari Esteri e della Cooperazione Internazionale per l'attuazione del progetto succitato “Il Turismo delle Radici - Una Strategia Integrata per la ripresa del settore del Turismo nell'Italia post Covid-19”.



Il Progetto, che prevede un finanziamento di 20 milioni di euro, si svilupperà nell'arco di tre anni e si propone l'adozione di diverse iniziative nel settore turistico rivolte alla vasta platea di italiani all'estero, italo-discendenti e oriundi italiani nel mondo, contribuendo al rilancio del turismo italiano dopo la pandemia. In particolare mira a promuovere un turismo ecosostenibile che valorizza piccoli borghi e zone rurali d'Italia, attraverso ristrutturazione e recupero di abitazioni storiche e infrastrutture in disuso e favorendo i fornitori di servizi e prodotti locali, inoltre si propone di stimolare l'occupazione giovanile, sostenendo la formazione di nuove figure professionali specializzate e sviluppando forme di aggregazione tra nuovi occupati e persone con esperienza nel settore del turismo. Le attività saranno volte in raccordo con le Regioni ed altri enti locali al fine di sensibilizzare e incentivare l'adesione alle diverse iniziative previste dal progetto del Turismo delle Radici.

Relativamente all'avviso pubblico emanato del Ministero degli Esteri e della Cooperazione internazionale "BANDO DELLE IDEE "TURISMO DELLE RADICI", che si prefigge di promuovere lo sviluppo di processi atti ad incentivare l'occupazione giovanile in aree ad elevato tasso di disoccupazione, in particolare i piccoli borghi e le zone rurali d'Italia, contrastando lo spopolamento di tali aree e favorendo forme di turismo ecosostenibile, la Regione Marche, si propone di sostenere l'attività del soggetto vincitore del suddetto bando e di altri soggetti pubblici e privati rappresentativi del territorio e promotori di iniziative volte allo sviluppo del turismo delle radici che valorizzino e promuovano i borghi marchigiani

## 5. I progetti per i borghi in area sisma

L'area del cratere, che copre di fatto un terzo del territorio delle Marche sta attraversando un periodo delicato e particolare: da un lato sempre più forti sono l'urgenza di completare la ricostruzione e quella di riattivare il tessuto economico e sociale, dall'altro lato ingenti sono le risorse destinate a questi territori, e molte sono le occasioni e le opportunità di sviluppo degli investimenti pubblici e privati per la ripartenza, che non possono che trovare numerosi punti di contatto e di complementarietà con la strategia dei borghi,

Una particolare attenzione in questa prospettiva va pertanto posta al programma unitario di interventi per le aree del terremoto del 2009 e 2016 strutturate nel Fondo Complementare Sismi 2009-2016 per un totale di 1,78 miliardi di euro.

All'interno della Macro-Misura B, che ha come obiettivo il rilancio economico e sociale dei comuni dei crateri, è stata delineata la sottomisura "B2Turismo, cultura, sport ed inclusione". Questa riguarda tre specifici ambiti di iniziativa per la valorizzazione del territorio delle aree dei sismi dell'Appennino centrale, destinate alle imprese private, a enti pubblici e al terzo settore e dirette ad interventi che riguardano il turismo, lo sport, le imprese creative e culturali, l'inclusione sociale.

L'innovatività della misura è da individuare nel forte impulso che si è voluto dare alla cooperazione tra il pubblico e il privato, individuare un progetto di visione e di sviluppo su cui sostenere forme di partenariato pubblico-privato.

La sottomisura è rivolta allo sviluppo e alla qualificazione dell'economia turistica, creativa, sportiva e culturale e si compone di forme di sostegno destinate a:

- mondo delle imprese e del terzo settore, prevedendo l'attuazione di piani di investimento aziendali, e la realizzazione di progetti collaborativi di Responsabilità Sociale d'Impresa, incoraggiando le PMI nei settori culturale-turistico, sportivo, e dell'innovazione sociale, anche in forma associata;

- enti pubblici, tramite lo sviluppo e l'attuazione di strategie per la costruzione di destinazioni turistiche basate sul principio del turismo esperienziale, sostenibile e sportivo e la promozione dell'attrattività dei territori.

Particolare attenzione viene data allo sviluppo del turismo accessibile a favore di soggetti svantaggiati. Si promuovono inoltre tramite una specifica azione interventi per l'innovazione sociale, i servizi alla persona e il rilancio abitativo, rivolti a enti locali, imprese sociali, terzo settore e cooperative di comunità.

Per tutte le linee di intervento il finanziamento pubblico è rivolto al sostenimento, da parte dei beneficiari, di spese in conto capitale relative a beni e servizi materiali e immateriali, con esclusione di spese correnti e spese di funzionamento. La sottomisura prevede tre ambiti di applicazione con rispettivi bandi:

**Sub-Misura B2.1. Interventi per lo sviluppo delle imprese culturali, turistiche, sportive, anche del terzo settore, attraverso forme di sostegno a progetti di investimento e progetti collaborativi di innovazione.**

La misura destinata ad interventi sviluppati nei comuni dei crateri 2009 e 2016 prevede 60 milioni di euro. Vengono contemplate iniziative imprenditoriali nuove o costituite da non più di 60 mesi con progettazioni che vanno dai 200mila a 800 mila euro, e programmi di consolidamento con progettazioni da 300 mila a 1,5 milioni di euro.

**Sub-Misura B2.2. Contributi destinati a soggetti pubblici per lo sviluppo delle attività culturali, sportive e per l'innovazione dell'offerta turistica.**

La misura destinata ad interventi sviluppati nei comuni dei crateri 2009 e 2016 prevede 80 milioni di euro. Vengono contemplate progettazioni da 200 mila a 2,5 milioni di euro, estendibile a 3,5 milioni di euro se il progetto contempla la riqualificazione di un immobile di valore storico culturale ovvero il riutilizzo di edifici scolastici siti nei centri storici.

**Sub-Misura B2.3. Interventi per l'inclusione e innovazione sociale ed il rilancio abitativo, rivolti ad enti locali, imprese sociali, terzo settore e cooperative di comunità.**

La misura destinata ad interventi sviluppati nei comuni dei crateri 2009 e 2016 prevede 40 milioni di euro. Vengono contemplate realtà in fase di avviamento con progettazioni che vanno dai 100mila a 500 mila euro, e attività di consolidamento e sviluppo con progettazioni da 100 mila a 2 milioni di euro.

Dei complessivi 180 milioni previsti per la Misura B2 **alle Marche spetta il 64% del 67%**, ovvero la quota calcolata in corrispondenza del danno sisma dei rispettivi territori, **ovvero 77.184.000 €.**

I tre bandi sono stati divulgati e comunicati al territorio contemporaneamente al fine di agevolare l'avvio di Partenariati Speciali Pubblico Privati. La costituzione di reti e partenariati, infatti, incide nelle valutazioni sia dei progetti B2.2 dedicati agli enti pubblici che nei progetti B2.1 e B2.3 dei privati.

Il riscontro ottenuto è stato molto importante, tanto che nei primi due bandi si sono ricevute progettazioni superiori a più del doppio delle risorse disponibili.

Per quel che riguarda la terza misura, invece, ovvero gli interventi che sono rivolti al terzo settore, le progettazioni sono state poco superiori alle risorse disponibili. Molto probabilmente questo si deve al tipo di progetto. Infatti, per il terzo settore, tipicamente operativo con attività di servizio il cui costo principale è riconducibile alle risorse umane, individuare progettazioni di investimento risulta più articolato e non tipicamente contemplato nei piani delle attività.

È comunque interessante sottolineare che le migliori performance raggiunte in termini di presentazione delle domande appartengano proprio alle Marche che si collocano primi sul podio con il 60 % delle istanze, con i picchi più alti in provincia di Macerata per tutte e tre le sub-misure (fonte: Esito bandi “Piano Nazionale Complementare”, a cura dell’Ufficio Stampa della struttura commissariale. Novembre 2022).

L’ente gestore individuato dalla struttura commissariale è Unioncamere. In questo momento sta procedendo con l’eseguire l’istruttoria preliminare amministrativa e valutativa delle progettazioni. La stessa verrà poi sottoposta al Comitato di Valutazione, individuato per ciascuna misura, composto da un rappresentante per ogni regione (Abruzzo, Lazio, Marche e Umbria), un rappresentante per ognuno dei crateri (2009 e 2016) e un rappresentante ANCI.

Molte altre sono le sinergie con progetti approvati o in via di approvazione che destinano risorse significative all’area del cratere.

La prima importante occasione di concertazione e sinergia per le aree del cratere è stato il Contratto Istituzionale di Sviluppo che ha permesso di raccogliere progettualità provenienti dai territori per oltre 900 milioni e ha permesso di finanziare istanze per quasi **100 milioni** di euro. Tra questi ricordiamo la riqualificazione del cammino delle Terre mutate per la parte di competenza marchigiana e lo sviluppo del progetto Marche Outdoor

Ma l’azione di sviluppo è continuata e le progettazioni rimaste fuori dal CIS sono state messe a sistema e, per quanto possibile, convogliate nelle due misure del PNC che hanno coinvolto le Regioni, ovvero:

- Sub-misura A2.1 – Progetti di rifunzionalizzazione, efficientamento energetico e mitigazione delle vulnerabilità sismiche di edifici e infrastrutture per un valore di interventi di circa **53 milioni**.
- Sub-misura A3.3, per un valore di interventi di circa **50 milioni**, distinti in:
  - a – Progetti di realizzazione implementazione e consolidamento dei percorsi e cammini culturali, tematici e storici
  - b - Avvio della rifunzionalizzazione delle soluzioni abitative di emergenza (SAE)
  - c – Interventi per l’ammodernamento e la messa in sicurezza di impianti sportivi ricreativi e di risalita

Per la strategia dei borghi infine particolare valore assume il progetto ‘Cammini’ di cui all’ordinanza 128/22 che è in fase di avvio con una dotazione di **50 milioni** di cui il 64% per le Marche, ovvero pari a 32 milioni dedicati allo sviluppo di cammini e percorsi si configurano come importanti assi di collegamento e di valorizzazione integrata dei Borghi. La giunta Regionale con D.G.R. n. 1705 del 19/12/2022 ha definito i criteri per l’elaborazione dei progetti in questo settore.

## 6. Il sostegno del settore dello sviluppo rurale alla strategia dei borghi: il sistema PIL e le strategie dei GAL

Nell’ambito della programmazione Leader del PSR 2014-2020, la Regione Marche ha introdotto i Progetti Integrati Locali (PIL). Questo strumento innovativo, utilizzato per la pianificazione locale degli investimenti, si basa sulla cooperazione tra pubblico e privato e nasce con l’obiettivo di valorizzare il capitale territoriale presente nelle aree rurali

marchigiane (produzioni agroalimentari d'eccellenza, patrimonio naturale e culturale, sistemi produttivi).

Rispetto ad altri progetti la differenza più rilevante sta nell'impiego di un approccio fortemente partecipativo, in cui il coinvolgimento di cittadini e imprese in tutte le fasi del progetto è ancora più amplificato rispetto a quanto avviene nei GAL. Questa cooperazione tra comuni, enti, imprese e privati può generare un dialogo ed azione costruttiva che beneficia tutto il territorio. Questa metodologia risulta particolarmente efficace nel far nascere progetti innovativi, garantire trasparenza e scegliere gli investimenti migliori relativi ai bisogni reali delle comunità.

Per favorire la presenza attiva del partenariato è stata prevista e formata la nuova figura del "facilitatore dello sviluppo locale". Il facilitatore deve svolgere i compiti di segreteria tecnica, assistenza alle attività di animazione, consulenza e supporto nella predisposizione della documentazione e nella messa a punto della rendicontazione dell'intero PIL, nonché il coordinamento della fase attuativa del progetto di sviluppo locale e collaborare alle attività di monitoraggio-valutazione. Il facilitatore quindi "supporta, assiste e fa consulenza" nell'ambito del progetto generale.

Nel corso della programmazione 2014-2022 sono stati approvati 31 progetti PIL, progetti che sono ora in fase avanzata di attuazione e che in qualche modo potrebbero essere collegati alla strategia dei borghi: tutti i comuni afferenti ai 6 Gal regionali hanno attivato la Progettazione Integrata Locale (PIL) e la quasi totalità di essi sono contenuti nell'elenco dei Borghi (vd. Individuazione dei comuni interessati nell'elenco a seguire).

In generale i PIL hanno avuto una vocazione fortemente rivolta all'aumento dell'attrattività turistica del territorio (turismo culturale, naturale, cicloturismo). Dai progetti, infatti, è emerso che il turismo è individuato come motore chiave per lo sviluppo del territorio. Integrazione e multi settorialità sono due caratteristiche fondamentali per i PIL e ciò rende difficile una categorizzazione univoca in quanto i progetti intervengono su diversi comparti per migliorare proprio l'attrattività turistica, puntando sia sul settore enogastronomico che dell'artigianato o della cultura.

I 6 GAL marchigiani hanno programmato una spesa di poco più di 28 milioni di euro all'interno dello strumento PIL, poco più del 62% è programmato all'interno della Misura 7 "Servizi di base e rinnovamento dei villaggi nelle zone rurali". In particolare, il 31,5% delle risorse è dedicato all'intervento 7.5.A "sostegno a investimenti in infrastrutture ricreative per uso pubblico e per informazioni turistiche", il 22,6% all'intervento 7.6.A "investimenti relativi al patrimonio culturale e naturale delle aree rurali" e l'8,6% all'intervento 7.4.A "sostegno a investimenti finalizzati all'introduzione, al miglioramento o all'espansione di servizi di base a livello locale per la popolazione rurale, comprese le attività culturali e ricreative, e delle relative infrastrutture".

## SECONDA PARTE - Criteri e risorse per l'attuazione del progetto Borgo Accogliente

### 7. L'elenco dei borghi storici delle Marche di cui all'articolo 3 della L.R. 29/21

In esito alle procedure di evidenza pubblica avviate, come descritto al par. 3 del presente documento, con decreto dirigenziale n. 404 del 12/12/2022, è stato istituito l'elenco di Borghi, aggiornato successivamente con decreto dirigenziale n. 125 del 12/05/2023.

Tale elenco, organizzato su base comunale, viene riportato nel prospetto a seguire corredato anche dalle informazioni aggiuntive che aiutano in un quadro ricostruzione della di programmazione integrata delle strategie attive e in avvio per i borghi; sono infatti evidenziati i Comuni che insistono in are sisma e quelli che sono stati beneficiari del progetto borghi del PNRR cultura. Inoltre sono segnalati i comuni dove sono attivi i progetti PIL (Progetti Integrati Locali) finanziati con risorse FEASR, o che insistono nelle aree della Strategia delle aree interne (SNAI), o, infine che sono ubicati lungo i Cammini riconosciuti dalla Regione Marche. Si tratta infatti di tutti ambiti in cui sono attivi o in previsione progetti di sviluppo turistico che potrebbero creare sinergia con la legge dei Borghi.

| N. | COMUNE                                | DENOMINAZIONE BORGHO | AREA SISMA  | Borghi pnrr     | PIL | SNAI | Cammini * |
|----|---------------------------------------|----------------------|-------------|-----------------|-----|------|-----------|
|    |                                       |                      | DL 189/2016 | Linea A/linea B |     |      |           |
|    |                                       |                      | ALL 1/ALL 2 |                 |     |      |           |
| 1  | Acqualagna (PU)                       | ACQUALAGNA           |             |                 | PIL | SNAI |           |
|    | ISTAT 041001                          |                      |             |                 |     |      |           |
| 2  | Acquasanta Terme (AP)<br>ISTAT 044001 | ACQUASANTA TERME     | All. 1      |                 | PIL | SNAI |           |
| 3  | Acquaviva Picena (AP)<br>ISTAT 044002 | ACQUAVIVA PICENA     |             |                 | PIL |      |           |
| 4  | Altidona (FM)                         | ALTIDONA             |             |                 |     |      |           |
|    | ISTAT 109001                          |                      |             |                 |     |      |           |
| 5  | Amandola (FM)                         | AMANDOLA             | All. 1      | LINEA B         |     | SNAI | CFM       |
|    | ISTAT 109002                          |                      |             |                 |     |      |           |
| 6  | Ancona (AN)                           | POGGIO               |             |                 |     |      |           |
| 7  | ISTAT 042002                          | MASSIGNANO           |             |                 |     |      |           |
| 8  |                                       | VARANO               |             |                 |     |      |           |
| 9  |                                       | MONTACUTO            |             |                 |     |      |           |
| 10 |                                       | CANDIA               |             |                 |     |      |           |
| 11 |                                       | SAPPANICO            |             |                 |     |      |           |
| 12 |                                       | GALLIGNANO           |             |                 |     |      | VFG       |
| 13 |                                       | GHETTARELLO          |             |                 |     |      |           |
| 14 |                                       | MONTESICURO          |             |                 |     |      |           |
| 15 |                                       | PATERNO              |             |                 |     |      |           |
| 16 | Apecchio (PU)                         | APECCHIO             |             |                 | PIL | SNAI |           |
|    | ISTAT 041002                          |                      |             |                 |     |      |           |
| 17 | Apiro (MC)                            | APIRO                | All. 2      |                 |     | SNAI | VFG       |

|    |  |                      |        |  |     |      |     |
|----|--|----------------------|--------|--|-----|------|-----|
|    | ISTAT 043002                             |                      |        |  |     |      |     |
| 18 | Appignano (MC)                           | APPIGNANO            |        |  | PIL |      |     |
|    | ISTAT 043003                             |                      |        |  |     |      |     |
| 19 | Appignano del Tronto (AP) - ISTAT 044005 | APPIGNANO DEL TRONTO | Aii. 2 |  | PIL | SNAI |     |
| 20 | Arcevia (AN)                             | ARCEVIA              |        |  | PIL | SNAI |     |
|    | ISTAT 042003                             |                      |        |  |     |      |     |
| 21 | Belforte all'Isauro (PU) - ISTAT 041005  | BELFORTE ALL'ISAURO  |        |  | PIL | SNAI |     |
| 22 | Belforte del Chienti (MC) - ISTAT 043004 | BELFORTE CHIANTI     | Aii. 2 |  | PIL |      | VL  |
| 23 | Belmonte Piceno (FM) - ISTAT 109003      | BELMONTE PICENO      | Aii. 2 |  | PIL |      |     |
| 24 | Belvedere Ostrense (AN) - ISTAT 042005   | BELVEDERE OSTRENSE   |        |  | PIL |      |     |
| 25 | Bolognola (MC) –                         | BOLOGNOLA            | Aii. 1 |  | PIL | SNAI |     |
|    | ISTAT 043005                             |                      |        |  |     |      |     |
| 26 | Borgo Pace (PU) –                        | BORGHO PACE          |        |  | PIL | SNAI |     |
| 27 | ISTAT 041006                             | FIGGIANO             |        |  |     |      |     |
| 28 |  | PALAZZO MUCCI        |        |  |     |      |     |
| 29 |  | LAMOLI               |        |  |     |      |     |
| 30 |  | SOMPIANO             |        |  |     |      |     |
| 31 |  | PARCHIULE            |        |  |     |      |     |
| 32 | Cagli (PU) –                             | CAGLI                |        |  | PIL | SNAI | CAP |
| 33 | ISTAT 041007                             | PIANELLO             |        |  |     |      |     |
| 34 |  | SECCHIANO            |        |  |     |      |     |
| 35 |  | PIEIA                |        |  |     |      |     |
| 36 |  | SMIRRA               |        |  |     |      |     |
| 37 | Caldarola (MC)                           | CALDAROLA            | Aii. 2 |  |     |      | CFM |
| 38 | ISTAT 043006                             | BORGHO VESTIGNANO    |        |  | PIL |      | VL  |
| 39 |  | PIEVEFAVERA          |        |  |     |      |     |
| 40 | Camerino (MC)                            | ARNANO               | Aii. 2 |  | PIL |      | CFM |
| 41 | ISTAT 043007                             | CALCINA              |        |  |     |      | CAP |
| 42 |  | CAMERINO             |        |  |     |      | VL  |
| 43 |  | CAMORSCIANO          |        |  |     |      |     |
| 44 |  | CAMPOLARZO           |        |  |     |      |     |
| 45 |  | CAPOLAPIAGGIA        |        |  |     |      |     |
| 46 |  | CASALE               |        |  |     |      |     |
| 47 |  | CIGNANO              |        |  |     |      |     |
| 48 |  | COSTA SAN SEVERO     |        |  |     |      |     |
| 49 |  | FIUNGO               |        |  |     |      |     |
| 50 |  | LETEGGE              |        |  |     |      |     |
| 51 |  | LETEGGIOLE           |        |  |     |      |     |
| 52 |  | MECCIANO             |        |  |     |      |     |
| 53 |  | MERGNANO PIETRO      | SAN    |  |     |      |     |
| 54 |  | MERGNANO SAVINO      | SAN    |  |     |      |     |

|    |                                     |   |  |  |  |     |  |  |
|----|-------------------------------------|---|--|--|--|-----|--|--|
| 55 |                                     | MISTRANO                                  |  |  |  |     |  |  |
| 56 |                                     | MORRO                                     |  |  |  |     |  |  |
| 57 |                                     | PAGANICO -<br>SANT'ELENA                  |  |  |  |     |  |  |
| 58 |                                     | PALENTUCCIO                               |  |  |  |     |  |  |
| 59 |                                     | PERITO                                    |  |  |  |     |  |  |
| 60 |                                     | PIAMPALENTE                               |  |  |  |     |  |  |
| 61 |                                     | PIEGUSCIANO                               |  |  |  |     |  |  |
| 62 |                                     | POLVERINA                                 |  |  |  |     |  |  |
| 63 |                                     | PONTELATRAVE                              |  |  |  |     |  |  |
| 64 |                                     | POZZUOLO                                  |  |  |  |     |  |  |
| 65 |                                     | RAGGIANO                                  |  |  |  |     |  |  |
| 66 |                                     | ROCCA D'AIELLO                            |  |  |  |     |  |  |
| 67 |                                     | SANT'ERASMO                               |  |  |  |     |  |  |
| 68 |                                     | SABBIETA DI SOPRA                         |  |  |  |     |  |  |
| 69 |                                     | SABBIETA DI SOTTO                         |  |  |  |     |  |  |
| 70 |                                     | SAN LUCA                                  |  |  |  |     |  |  |
| 71 |                                     | SAN MARCELLO                              |  |  |  |     |  |  |
| 72 |                                     | SAN SILVESTRO -<br>MADONNA DEL<br>ROSARIO |  |  |  |     |  |  |
| 73 |                                     | SELLANO                                   |  |  |  |     |  |  |
| 74 |                                     | SELVAZZANO                                |  |  |  |     |  |  |
| 75 |                                     | SENTINO                                   |  |  |  |     |  |  |
| 76 |                                     | STATTE                                    |  |  |  |     |  |  |
| 77 |                                     | STRADA                                    |  |  |  |     |  |  |
| 78 |                                     | TORRONE                                   |  |  |  |     |  |  |
| 79 |                                     | TUSEGGIA                                  |  |  |  |     |  |  |
| 80 |                                     | VALDIEA                                   |  |  |  |     |  |  |
| 81 |                                     | VALLE SAN MARTINO                         |  |  |  |     |  |  |
| 82 |                                     | VALLE VEGENANA                            |  |  |  |     |  |  |
| 83 |                                     | VARANO DI SOPRA -<br>SANTA LUCIA          |  |  |  |     |  |  |
| 84 |                                     | VARANO DI SOTTO                           |  |  |  |     |  |  |
| 85 | Campofilone (FM)<br>ISTAT 109004    | CAMPOFILONE                               |  |  |  | PIL |  |  |
| 86 | Cantiano (PU)<br>ISTAT 041008       | CANTIANO                                  |  |  |  | PIL |  |  |
| 87 | Carassai (AP)                       | ROCCA<br>MONTEVARMINE                     |  |  |  | PIL |  |  |
| 88 | ISTAT 044010                        | CARASSAI                                  |  |  |  |     |  |  |
| 89 | Cartoceto (PU)                      | CARTOCETO                                 |  |  |  |     |  |  |
| 90 | ISTAT 041010                        | RIPALTA                                   |  |  |  |     |  |  |
| 91 | Castellbellino (AN)<br>ISTAT 042008 | CASTELBELLINO                             |  |  |  | PIL |  |  |
| 92 | Castelfidardo (AN)<br>ISTAT 042010  | CASTELFIDARDO                             |  |  |  |     |  |  |

|     |   |                           |        |  |     |      |     |
|-----|---|---------------------------|--------|--|-----|------|-----|
| 93  | Castelplanio (AN)<br>ISTAT 042012             | CASTELPLANIO              |        |  | PIL |      |     |
| 94  | Castelraimondo                                | CASTEL SANTA MARIA        | All. 2 |  |     |      |     |
| 95  | ISTAT 043009                                  | CRISPIERO                 |        |  | PIL |      |     |
| 96  |   | CASTELRAIMONDO            |        |  |     |      |     |
| 97  | Castelsantangelo sul Nera (MC) - ISTAT 043010 | CASTELSANTANGELO SUL NERA | All. 1 |  | PIL |      |     |
| 98  | Castignano (AP)                               | CASTIGNANO                | All. 2 |  | PIL | SNAI |     |
| 99  | ISTAT 044012                                  | RIPABERARDA               |        |  |     |      |     |
| 100 | Castorano (AP) –<br>ISTAT 044013              | CASTORANO                 | All. 2 |  | PIL |      |     |
| 101 | Cerreto d'Esio (AN) –<br>ISTAT 042013         | CERRETO D'ESI             | All. 2 |  |     |      | SDF |
| 102 | Cessapalombo (MC) –<br>ISTAT 043011           | MONTALTO                  | All. 1 |  | PIL | SNAI | CFM |
| 103 | Cingoli (MC) –<br>ISTAT 043012                | CINGOLI                   | All. 2 |  | PIL | SNAI | CAP |
| 104 | Civitanova Marche (MC) - ISTAT 043013         | CIVITANOVA ALTA           |        |  |     |      |     |
| 105 | Colli al Metauro (PU) –                       | MONTEMAGGIORE AL METAURO  |        |  |     |      |     |
| 106 | ISTAT 041069                                  | SERRUNGARINA              |        |  |     |      |     |
| 107 |   | SALTARA                   |        |  |     |      |     |
| 108 |   | BARGNI                    |        |  |     |      |     |
| 109 |   | POZZUOLO                  |        |  |     |      |     |
| 110 | Comunanza (AP) –<br>ISTAT 044015              | COMUNANZA                 | All. 1 |  | PIL | SNAI | CFM |
| 111 | Corinaldo (AN) –<br>ISTAT 042015              | CORINALDO                 |        |  |     |      |     |
| 112 | Corridonia (MC) –<br>ISTAT 043015             | CORRIDONIA                | All. 2 |  | PIL |      |     |
| 113 | Cossignano (AP) –<br>ISTAT 044016             | COSSIGNANO                | All. 1 |  | PIL | SNAI |     |
| 114 | Cupra Marittima (AP) –<br>ISTAT 044017        | BORGIO DI MARANO          |        |  | PIL |      |     |
| 115 | Cupramontana (AN) –                           | CUPRAMONTANA              |        |  |     |      | CFM |
| 116 | ISTAT 042016                                  | CASTELLO POGGIO CUPRO     |        |  |     |      | CAP |
| 117 | Esanatoglia (MC) –<br>ISTAT 043016            | ESANATOGLIA               | All. 2 |  |     | SNAI |     |
| 118 | Fabriano (AN)                                 | ALBACINA                  | All. 2 |  |     |      | CFM |
| 119 | ISTAT 042017                                  | BASTIA                    |        |  |     |      | CAP |
| 120 |   | CACCIANO                  |        |  |     |      | VFG |
| 121 |   | CAMPODIEGOLI              |        |  |     |      |     |
| 122 |   | CAMPODONICO               |        |  |     |      |     |
| 123 |   | CANCELLI                  |        |  |     |      |     |
| 124 |   | CASTELLETTA               |        |  |     |      |     |



|     |  |                                 |        |            |     |      |     |
|-----|--|---------------------------------|--------|------------|-----|------|-----|
| 125 |  | BELVEDERE                       |        |            |     |      |     |
| 126 |  | COLLAMATO                       |        |            |     |      |     |
| 127 |  | CUPO-VALLINA                    |        |            |     |      |     |
| 128 |  | FABRIANO                        |        |            |     |      |     |
| 129 |  | GROTTE                          |        |            |     |      |     |
| 130 |  | MOSCANO                         |        |            |     |      |     |
| 131 |  | PATERNO                         |        |            |     |      |     |
| 132 |  | VALLEMONTAGNANA                 |        |            |     |      |     |
| 133 |  | PRECICCHIE                      |        |            |     |      |     |
| 134 |  | SAN DONATO                      |        |            |     |      |     |
| 135 |  | SAN MICHELE                     |        |            |     |      |     |
| 136 |  | ATTIGGIO                        |        |            |     |      |     |
| 137 | Falconara Marittima (AN) -<br>ISTAT 042018 | FALCONARA ALTA                  |        |            |     |      |     |
| 138 |  | CASTELFERRETTI                  |        |            |     |      |     |
| 139 | Falerone (FM)<br>ISTAT 109005              | FALERONE                        | All. 2 |            |     |      |     |
| 140 | Fermo (FM)                                 | TORRE DI PALME                  |        |            |     |      |     |
| 141 | ISTAT 109006                               | ROCCA MONTE<br>VARMINE          | All. 2 |            |     |      |     |
| 142 | Filottrano (AN)<br>ISTAT 042019            | FILOTTRANO                      |        |            |     |      |     |
| 143 | Fiuminata (MC)                             | CASTELLO, BORGO<br>MEDIEVALE    |        |            |     | SNAI |     |
| 144 | ISTAT 043019                               | MASSA                           |        |            |     |      |     |
| 145 | Force (AP)<br>ISTAT 044021                 | FORCE                           | All. 1 |            | PIL | SNAI |     |
| 146 | Francavilla d'Ete (FM)<br>ISTAT 109007     | FRANCAVILLA D'ETE               |        |            |     |      |     |
| 147 | Frontino (PU)<br>ISTAT 041017              | FRONTINO                        |        |            | PIL | SNAI |     |
| 148 | Frontone (PU)<br>ISTAT 041018              | CASTELLO DI<br>FRONTONE         |        |            | PIL | SNAI | SDF |
| 149 | Gagliole (MC)<br>ISTAT 043020              | GAGLIOLE                        | All. 2 |            | PIL | SNAI |     |
| 150 | Genga (AN) –<br>ISTAT 042020               | GENGA                           |        |            | PIL |      |     |
| 151 | Gradara (PU)                               | GRADARA                         |        | LINEA<br>B |     |      |     |
| 152 | ISTAT 041020                               | GRANAROLA                       |        |            |     |      |     |
| 153 | Grottammare (AP)<br>ISTAT 044023           | GROTTAMMARE                     |        |            |     |      |     |
| 154 | Grottazzolina (FM)<br>ISTAT 109008         | CENTRO STORICO<br>GROTTAZZOLINA |        |            | PIL |      |     |
| 155 | Gualdo (MC)<br>ISTAT 043021                | GUALDO                          | All. 1 |            | PIL | SNAI |     |
| 156 | Isola del Piano (PU)                       | ISOLA DEL PIANO                 |        |            | PIL |      |     |

|     |                               |                       |        |                 |     |      |    |
|-----|-------------------------------|-----------------------|--------|-----------------|-----|------|----|
|     | ISTAT 041021                  |                       |        |                 |     |      |    |
| 157 | Jesi (AN)                     | JESI                  |        |                 |     |      |    |
|     | ISTAT 042021                  |                       |        |                 |     |      |    |
| 158 | Lapedona (FM)                 | LAPEDONA              |        |                 | PIL |      |    |
|     | ISTAT 109009                  |                       |        |                 |     |      |    |
| 159 | Loreto (AN)                   | LORETO                |        |                 |     |      | VL |
|     | ISTAT 042022                  |                       |        |                 |     |      |    |
| 160 | Loro Piceno (MC)              | LORO PICENO           | All. 2 | LINEA B partner | PIL |      |    |
|     | ISTAT 043022                  |                       |        |                 |     |      |    |
| 161 | Macerata (MC)                 | BORGO VILLA FICANA    |        |                 |     |      | VL |
|     | ISTAT 043023                  |                       |        |                 |     |      |    |
| 162 | Macerata Feltria (PU) –       | IL CASTELLO-IL BORGO  |        |                 | PIL | SNAI |    |
|     | ISTAT 041023                  |                       |        |                 |     |      |    |
| 163 | Magliano di Tenna (FM) -      | MAGLIANO DI TENNA     |        |                 | PIL |      |    |
|     | ISTAT 109010                  |                       |        |                 |     |      |    |
| 164 | Maiolati Spontini (AN) –      | MAIOLATI SPONTINI     |        |                 | PIL |      |    |
|     | ISTAT 042023                  | BORGO SPONTINIANO     |        |                 |     |      |    |
| 165 | Maltignano (AP) –             | MALTIGNANO            | All. 2 |                 |     |      |    |
|     | ISTAT 044027                  |                       |        |                 |     |      |    |
| 166 | Massignano (AP) –             | MASSIGNANO            |        |                 | PIL |      |    |
|     | ISTAT 044029                  |                       |        |                 |     |      |    |
| 167 | Mercatello sul Metauro (PU) - | MERCATELLO SUL        |        |                 | PIL | SNAI |    |
|     | ISTAT 041025                  | METAURO               |        |                 |     |      |    |
| 168 | Mergo (AN)                    | MERGO                 |        |                 | PIL |      |    |
|     | ISTAT 042024                  |                       |        |                 |     |      |    |
| 169 | Mogliano (MC)                 | MOGLIANO              | All. 2 |                 | PIL |      |    |
|     | ISTAT 043025                  |                       |        |                 |     |      |    |
| 170 | Mombaroccio (PU)              | MOMBAROCCIO           |        |                 | PIL |      |    |
|     | ISTAT 041027                  |                       |        |                 |     |      |    |
| 171 | Mondavio (PU)                 | MONDAVIO              |        |                 | PIL |      |    |
| 172 | ISTAT 041028                  | SANT'ANDREA DI SUASA  |        |                 |     |      |    |
| 173 | Mondolfo (PU)                 | MONDOLFO              |        |                 |     |      |    |
|     | ISTAT 041029                  |                       |        |                 |     |      |    |
| 174 | Monsampolo del Tronto (AP)    | MONSAMPOLO DEL TRONTO |        |                 |     |      |    |
|     | ISTAT 044031                  |                       |        |                 |     |      |    |
| 175 | Montalto delle Marche (AP)    | MONTALTO DELLE MARCHE | All. 1 | LINEA A         | PIL | SNAI |    |
|     | ISTAT 044032                  |                       |        |                 |     |      |    |
| 176 | Monte Cavallo (MC) –          | PIÈ DEL SASSO         |        |                 | PIL | SNAI |    |
|     | ISTAT 043027                  |                       |        |                 |     |      |    |
| 177 | Monte Cerignone (PU) –        | MONTE CERIGNONE       |        |                 | PIL | SNAI |    |
|     | ISTAT 041031                  |                       |        |                 |     |      |    |
| 178 | Monte Giberto (FM) –          | MONTE GIBERTO         |        |                 | PIL |      |    |
|     | ISTAT 109016                  |                       |        |                 |     |      |    |
| 179 | Monte Grimano Terme (PU) -    | MONTE GRIMANO TERME   |        |                 | PIL | SNAI |    |
|     | ISTAT 041035                  |                       |        |                 |     |      |    |
| 180 |                               | MONTE TASSI           |        |                 |     |      |    |
| 181 | Monte Rinaldo (FM) –          | MONTE RINALDO         | All. 2 |                 | PIL | SNAI |    |

|     |   |                           |        |            |     |      |     |
|-----|---|---------------------------|--------|------------|-----|------|-----|
|     | ISTAT 109021                                |                           |        |            |     |      |     |
| 182 | Monte Roberto (AN) –<br>ISTAT 042029        | MONTE ROBERTO             |        |            | PIL |      |     |
| 183 | Monte San Giusto (MC) -<br>ISTAT 043031     | MONTE SAN GIUSTO          |        |            |     |      |     |
| 184 | Monte San Martino (MC) -<br>ISTAT 043032    | MONTE SAN MARTINO         | All. 2 |            | PIL | SNAI |     |
| 185 | Monte San Vito (AN) –<br>ISTAT 042030       | MONTE SAN VITO            |        |            |     |      |     |
| 186 | Monte Vidon Combatte (FM) - ISTAT 109025    | MONTE VIDON<br>COMBATTE   |        | LINEA<br>B |     |      |     |
| 187 | Monte Vidon Corrado (FM)<br>ISTAT 109026    | MONTE VIDON<br>CORRADO    | All. 2 |            | PIL |      |     |
| 188 | Montecalvo in Foglia (PU) -<br>ISTAT 041030 | MONTECALVO IN<br>FOGLIA   |        |            | PIL |      |     |
| 189 | Montecarotto (AN) - ISTAT<br>042026         | MONTECAROTTO              |        |            | PIL |      |     |
| 190 | Montecassiano (MC) -<br>ISTAT 043026        | MONTECASSIANO             |        |            | PIL |      |     |
| 191 | Montecosaro (MC)<br>ISTAT 043028            | MONTECOSARO               |        |            |     |      |     |
| 192 | Montedinove (AP)<br>ISTAT 044034            | MONTEDINOVE               | All. 1 | LINEA<br>B | PIL | SNAI |     |
| 193 | Montefalcone Appennino (FM) - ISTAT 109014  | MONTEFALCONE<br>APPENNINO | All. 2 |            | PIL | SNAI | CAP |
| 194 | Montefano (MC)<br>ISTAT 043029              | MONTEFANO                 |        |            | PIL |      |     |
| 195 | Montefelcino (PU)<br>ISTAT 041034           | MONTEGUIDUCCIO            |        |            | PIL |      |     |
| 196 | Montefiore dell'Aso (AP) -<br>ISTAT 044036  | MONTEFIORE<br>DELL'ASO    |        |            | PIL |      |     |
| 197 | Montefortino (FM)                           | MONTEFORTINO              | All. 1 |            | PIL | SNAI | CAP |
| 198 | ISTAT 109015                                | BORGO RUBBIANO            |        |            |     |      |     |
| 199 | Montegiorgio (FM)<br>ISTAT 109017           | MONTEGIORGIO              | All. 2 |            | PIL |      |     |
| 200 | Monteleone di Fermo (FM)<br>ISTAT 109019    | MONTELEONE DI<br>FERMO    | All. 2 |            | PIL |      |     |
| 201 | Montelparo (FM)<br>ISTAT 109020             | MONTELPARO                | All. 2 |            | PIL | SNAI |     |
| 202 | Montelupone (MC)<br>ISTAT 043030            | MONTELUPONE               |        |            |     |      |     |
| 202 | Montemonaco (AP)<br>ISTAT 044044            | MONTEMONACO               | All. 1 |            | PIL | SNAI |     |
| 204 | Monteprandone (AP)<br>ISTAT 044045          | MONTEPRANDONE             |        |            |     |      |     |
| 205 | Monterubbiano (FM)<br>ISTAT 109022          | MONTERUBBIANO             |        |            | PIL |      |     |
| 206 | Montottone (FM)<br>ISTAT 109027             | MONTOTTONE                |        |            | PIL |      |     |
| 207 | Moresco (FM)<br>ISTAT 109028                | MORESCO                   |        |            | PIL |      |     |

|     |   |                          |        |            |     |      |     |
|-----|---|--------------------------|--------|------------|-----|------|-----|
| 208 | Morro d'Alba (AN)                         | MORRO D'ALBA             |        |            | PIL |      |     |
|     | ISTAT 042031                              |                          |        |            |     |      |     |
| 209 | Morrovalle (MC)                           | MORROVALLE               |        |            |     |      |     |
|     | ISTAT 043033                              |                          |        |            |     |      |     |
| 210 | Numana (AN) –                             | NUMANA                   |        |            |     |      |     |
|     | ISTAT 042032                              |                          |        |            |     |      |     |
| 211 | Offagna (AN)                              | OFFAGNA                  |        |            |     |      |     |
|     | ISTAT 042033                              |                          |        |            |     |      |     |
| 212 | Offida (AP) –                             | OFFIDA                   | All. 2 |            | PIL | SNAI |     |
|     | ISTAT 044054                              |                          |        |            |     |      |     |
| 213 | Ortezzano (FM) –                          | ORTEZZANO                | All. 2 |            | PIL |      | CAP |
|     | ISTAT 109029                              |                          |        |            |     |      |     |
| 214 | Ostra (AN) –                              | OSTRA                    |        |            | PIL |      |     |
|     | ISTAT 042035                              |                          |        |            |     |      |     |
| 215 | Ostra Vetere (AN)                         | OSTRA VETERE             |        |            | PIL |      |     |
|     | ISTAT 042036                              |                          |        |            |     |      |     |
| 216 | Peglio (PU)                               | PEGLIO                   |        |            | PIL | SNAI |     |
|     | ISTAT 041041                              |                          |        |            |     |      |     |
| 217 | Penna San Giovanni (MC)<br>- ISTAT 043035 | PENNA SAN GIOVANNI       | All. 1 |            | PIL | SNAI |     |
| 218 | Pergola (PU)                              | PERGOLA                  |        |            | PIL | SNAI |     |
|     | ISTAT 041043                              |                          |        |            |     |      |     |
| 219 | Petriolo (MC)                             | IL CASTELLO              | All. 2 |            | PIL |      |     |
|     | ISTAT 043036                              |                          |        |            |     |      |     |
| 220 | Petricoli (FM)                            | PETRITOLI                |        | LINEA<br>B | PIL |      |     |
|     | ISTAT 109031                              |                          |        |            |     |      |     |
| 221 | Piandimeleto (PU)                         | PIANDIMELETO             |        |            | PIL | SNAI |     |
| 222 | ISTAT 041047                              | CAVOLETO                 |        |            |     |      |     |
| 223 |   | SAN SISTO                |        |            |     |      |     |
| 224 |   | CA' BUCHERO              |        |            |     |      |     |
| 225 | Pietrarubbia (PU)                         | PIETRARUBBIA<br>CASTELLO |        |            | PIL | SNAI |     |
|     | ISTAT 041048                              |                          |        |            |     |      |     |
| 226 | Pieve Torina (MC)                         | TORRICCHIO               | All. 1 |            | PIL | SNAI |     |
| 227 | ISTAT 043038                              | FIUME                    |        |            |     |      |     |
| 228 | Piobbico (PU)                             | IL BORGHETTO             |        |            |     |      |     |
|     | ISTAT 041049                              |                          |        |            |     |      |     |
| 229 | Pioraco (MC)                              | PIORACO                  | All. 2 |            | PIL | SNAI | VL  |
|     | ISTAT 043039                              |                          |        |            |     |      |     |
| 230 | Pollenza (MC)                             | POLLENZA                 | All. 2 |            | PIL |      | VL  |
|     | ISTAT 043041                              |                          |        |            |     |      |     |
| 231 | Polverigi (AN)                            | POLVERIGI                |        |            |     |      |     |
|     | ISTAT 042038                              |                          |        |            |     |      |     |
| 232 | Ponzano di Fermo (FM)                     | PONZANO DI FERMO         |        |            | PIL |      |     |
| 233 | ISTAT 109032                              | TORCHIARO                |        |            |     |      |     |
| 234 | Potenza Picena (MC) -                     | POTENZA PICENA           |        |            |     |      |     |

|     |  |                            |        |           |     |      |     |
|-----|--|----------------------------|--------|-----------|-----|------|-----|
|     | ISTAT 043043                                   |                            |        |           |     |      |     |
| 235 | Rapagnano (FM)                                 | CASTELLO DI RAPAGNANO      |        |           | PIL |      |     |
|     | ISTAT 109035                                   |                            |        |           |     |      |     |
| 236 | Recanati (MC)                                  | MONTEFIORE                 |        |           |     |      | VL  |
|     | ISTAT 043044                                   |                            |        |           |     |      |     |
| 237 | Ripatransone (AP)                              | RIPATRANSONE               |        | LINEA B - | PIL |      |     |
|     | ISTAT 044063                                   |                            |        |           |     |      |     |
| 238 | Ripe San Ginesio (MC) - ISTAT 043045           | RIPE SAN GINESIO           | All. 2 | LINEA B   | PIL |      |     |
| 239 | Rosora (AN)                                    | ROSORA                     |        |           | PIL |      |     |
|     | ISTAT 042040                                   |                            |        |           |     |      |     |
| 240 | Rotella (AP) - ISTAT 044065                    | BORGIO STORICO "EUROPA"    | All. 1 | LINEA B   | PIL | SNAI | CAP |
| 241 | San Costanzo (PU) - ISTAT 041051               | SAN COSTANZO               |        |           | PIL |      |     |
| 242 | San Ginesio (MC) - ISTAT 043046                | SAN GINESIO                | All. 1 |           | PIL | SNAI |     |
| 243 | San Lorenzo in Campo (PU) - ISTAT 041054       | SAN LORENZO IN CAMPO       |        |           |     |      |     |
| 244 |  | SAN VITO SUL CESANO        |        |           | PIL |      |     |
| 245 |  | MONTALFOGLIO               |        |           |     |      |     |
| 246 | San Paolo di Jesi (AN) - ISTAT 042042          | SAN PAOLO DI JESI          |        |           | PIL |      | VFG |
| 247 | San Severino Marche (MC) - ISTAT 043047        | CASTELLO AL MONTE          | All. 2 |           |     |      |     |
| 248 |  | SAN SEVERINO MARCHE        |        |           |     |      |     |
| 249 |  | BORGIO CONCE               |        |           |     |      |     |
| 250 |  | BORGIO CASTELLO CARPIGNANO |        |           |     |      | CAP |
| 251 |  | CASTELLO DI COLLELUCE      |        |           | PIL | SNAI |     |
| 252 |  | ANTICO BORGIO DI ALIFORNI  |        |           |     |      |     |
| 253 |  | BORGIO DI SERRALTA         |        |           |     |      |     |
| 254 |  | ELCITO                     |        |           |     |      |     |
| 255 |  | CASTELLO DI PITINO         |        |           |     |      |     |
| 256 |  | BORGIO FONTENUOVA          |        |           |     |      |     |
| 257 |  | BORGIO LA PIEVE            |        |           |     |      |     |
| 258 |  | CASTEL SAN PIETRO          |        |           |     |      |     |
| 259 |  | CASTELLO DI ISOLA          |        |           |     |      |     |
| 260 |  | BORGIO DI CHIGIANO         |        |           |     |      |     |
| 261 | Santa Vittoria in Matenano (FM) - ISTAT 109036 | SANTA VITTORIA IN MATENANO | All. 2 |           | PIL | SNAI |     |
| 262 | Sant'Angelo in Pontano (MC) - ISTAT 043048     | SANT'ANGELO IN PONTANO     | All. 1 |           | PIL | SNAI |     |
| 263 | Sant'Angelo in Vado (PU) - ISTAT 041057        | SANT'ANGELO IN VADO        |        |           | PIL | SNAI |     |
| 264 | Sant'Elpidio a Mare (FM) - ISTAT 109037        | SANT'ELPIDIO A MARE        |        |           |     |      |     |
| 265 | Sant'Ippolito (PU)                             | SANT'IPPOLITO              |        |           |     |      |     |
| 266 | ISTAT 041058                                   | REFORZATE                  |        |           | PIL |      |     |
| 267 |  | SORBOLONGO                 |        |           |     |      |     |
| 268 | Sarnano (MC)                                   | SARNANO                    | All. 1 |           | PIL | SNAI | CAP |

|     |   |                                  |        |  |     |      |           |
|-----|---|----------------------------------|--------|--|-----|------|-----------|
|     | ISTAT 043049                              |                                  |        |  |     |      | CFM       |
| 269 | Sassocorvaro Auditore (PU) - ISTAT 041071 | SASSOCORVARO                     |        |  |     | SNAI |           |
| 270 |   | PIAGNANO                         |        |  |     |      |           |
| 271 |   | AUDITORE                         |        |  | PIL |      |           |
| 272 |   | MERCATALE                        |        |  |     |      |           |
| 273 | Sassoferrato (AN)<br>ISTAT 042044         | SASSOFERRATO-CASTELLO            |        |  | PIL | SNAI | SDF       |
| 274 | Serra de' Conti (AN)<br>ISTAT 042046      | SERRA DE' CONTI                  |        |  | PIL |      |           |
| 275 | Serra San Quirico (AN)                    | SERRA SAN QUIRICO                |        |  |     |      | VFG       |
| 276 | ISTAT 042047                              | DOMO                             |        |  | PIL |      |           |
| 277 | Serrapetrona (MC)<br>ISTAT 043051         | SERRAPETRONA                     | All. 2 |  | PIL |      | VL        |
| 278 | Serravalle di Chienti (MC) - ISTAT 043052 | SERRAVALLE CHIANTI               | All. 2 |  | PIL | SNAI | VL<br>CFM |
| 279 | Servigliano (FM)<br>ISTAT 109038          | SERVIGLIANO                      | All. 2 |  | PIL |      |           |
| 280 | Sirolo (AN)<br>ISTAT 042048               | SIROLO                           |        |  |     |      |           |
| 281 | Smerillo (FM)<br>ISTAT 109039             | SMERILLO                         | All. 2 |  | PIL | SNAI |           |
| 282 | Staffolo (AN)<br>ISTAT 042049             | STAFFOLO                         |        |  | PIL |      |           |
| 283 | Tavoleto (PU)<br>ISTAT 041064             | TAVOLETO                         |        |  | PIL | SNAI |           |
| 284 | Tavullia (PU)<br>ISTAT 041065             | TAVULLIA                         |        |  |     |      |           |
| 285 | Tolentino (MC)<br>ISTAT 043053            | TOLENTINO                        | All. 2 |  | PIL |      | VL        |
| 286 | Torre San Patrizio (FM)<br>ISTAT 109040   | TORRE SAN PATRIZIO               |        |  | PIL |      |           |
| 287 | Treia (MC)<br>ISTAT 043054                | TREIA                            | All. 2 |  |     | SNAI |           |
| 288 | Urbino (PU)                               | URBINO                           |        |  |     |      |           |
| 289 | ISTAT 041067                              | CASTELCAVALLINO                  |        |  | PIL |      |           |
| 290 |   | SCHIETI                          |        |  |     |      |           |
| 291 |   | PIEVE DI CAGNA                   |        |  |     |      |           |
| 292 | Urbisaglia (MC)<br>ISTAT 043055           | URBISAGLIA                       | All. 2 |  | PIL |      |           |
| 293 | Valfornace (MC)                           | LOCALITÀ CAMPI                   |        |  | PIL | SNAI |           |
| 294 | ISTAT 043058                              | CASTELLO COLVENALE               |        |  |     |      |           |
| 295 |   | LOCALITÀ CASTELLO DI FIORDIMONTE |        |  |     |      |           |
| 296 |   | PIEVEBOVIGLIANA                  |        |  |     |      |           |

|     |                                |                                     |        |  |     |      |     |
|-----|--------------------------------|-------------------------------------|--------|--|-----|------|-----|
| 297 |                                | LOCALITÀ ROCCAMAIA                  |        |  |     |      |     |
| 298 |                                | LOCALITÀ SAN FRANCESCO PONTELATRAVE |        |  |     |      |     |
| 299 |                                | LOCALITÀ SAN GIUSTO IN SAN MAROTO.  |        |  |     |      |     |
| 300 |                                | VALLEFOGLIA                         |        |  |     |      |     |
| 301 | Venarotta (AP)<br>ISTAT 044073 | VENAROTTA                           | All. 1 |  | PIL | SNAI | CFM |
| 302 | Visso (MC)<br>ISTAT 043057     | VISSO                               | All. 1 |  | PIL | SNAI |     |

\* LEGENDA CAMMINI

CAP - Cammino dei CAP

CFM - Cammino francescano della Marca

VFG - Via di Francesco per Gerusalemme

VL - Via Lauretana

SDF - Sentiero dei fioretti

Sulla base di quanto stabilito dalla DGR 934/2022 e nelle modalità operative del decreto di attuazione n. 208/TURI del 28/07/2022, il settore Turismo provvede all'aggiornamento dell'Elenco dei borghi storici delle Marche ogni sei mesi, sulla base delle istanze pervenute nel semestre precedente.

Pertanto la procedura di presentazione delle domande di iscrizione all'elenco resta aperta sulla piattaforma regionale Procedimarche (DDS/TURI n.9 del 27/01/2023) al fine dell'aggiornamento dell'elenco. L'istruttoria sulle domande pervenute, propedeutica all'iscrizione, verrà attuata entro la scadenza dei sei mesi già previsti, oppure preliminarmente all'avvio degli appositi bandi per l'attuazione del progetto borgo accogliente

A seguire la mappa di distribuzione dei Borghi iscritti e una tabella che ripartisce i Comuni richiedenti per fasce di numero di abitanti e numero dei borghi presentati e ammessi all'iscrizione all'elenco di cui all'art. 3 della L.R. 29/2021.

Dopo la mappa viene fornito l'elenco dei 160 Comuni che hanno ottenuto l'iscrizione dei propri borghi all'Elenco di cui all'art. 3 della LR 29/2021, con indicato il rispettivo numero di borghi iscritti.

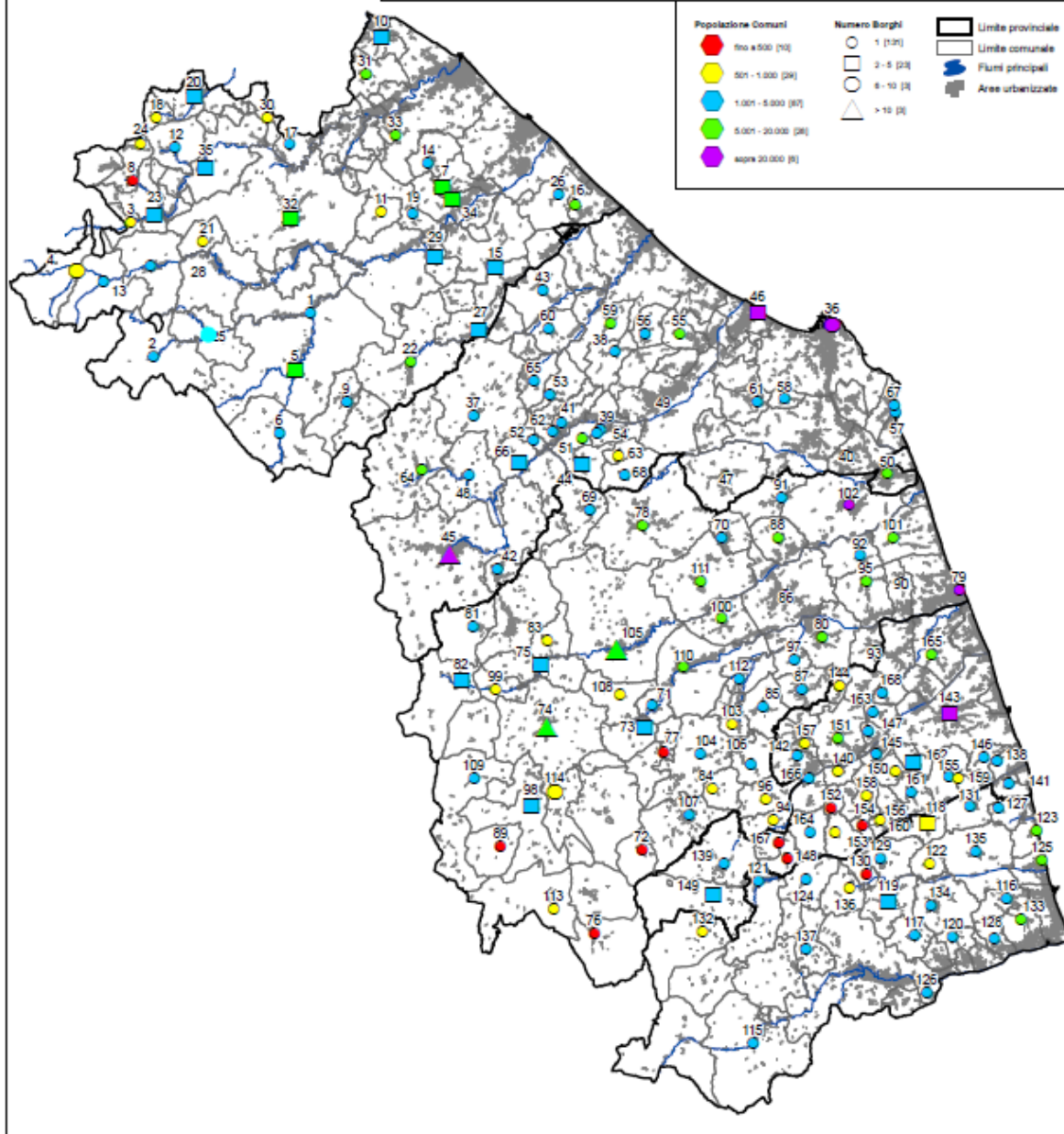

**COMUNI RICHIEDENTI**

| n. abitanti    | n. borghi  |           |          |          | totale     |
|----------------|------------|-----------|----------|----------|------------|
|                | 1          | 2 - 5     | 6 - 10   | > 10     |            |
| fino a 500     | 11         |           |          |          | 11         |
| 501 - 1.000    | 26         | 1         | 2        |          | 29         |
| 1.001 - 5.000  | 72         | 16        |          |          | 88         |
| 5.001 - 20.000 | 26         | 4         |          | 2        | 32         |
| sopra 20.000   | 4          | 2         | 1        | 1        | 8          |
| <b>totale</b>  | <b>139</b> | <b>23</b> | <b>3</b> | <b>3</b> | <b>168</b> |



| #  | Comune                    | Provincia | Abitanti | Borghi |
|----|---------------------------|-----------|----------|--------|
| 1  | Acqualagna                | PU        | 4160     | 1      |
| 2  | Apecchio                  | PU        | 1735     | 1      |
| 3  | Belforte all'Isauro       | PU        | 749      | 1      |
| 4  | Borgo Pace                | PU        | 531      | 6      |
| 5  | Cagli                     | PU        | 8056     | 5      |
| 6  | Cantiano                  | PU        | 2004     | 1      |
| 7  | Cartoceto                 | PU        | 7955     | 2      |
| 8  | Frontino                  | PU        | 285      | 1      |
| 9  | Frontone                  | PU        | 1202     | 1      |
| 10 | Gradara                   | PU        | 4889     | 2      |
| 11 | Isola del Piano           | PU        | 556      | 1      |
| 12 | Macerata Feltria          | PU        | 1901     | 1      |
| 13 | Mercatello sul Metauro    | PU        | 1303     | 1      |
| 14 | Mombarcodo                | PU        | 2061     | 1      |
| 15 | Mondavio                  | PU        | 3543     | 2      |
| 16 | Mondolfo                  | PU        | 14296    | 1      |
| 17 | Montecalvo in Foglia      | PU        | 2695     | 1      |
| 18 | Monte Cerignone           | PU        | 617      | 1      |
| 19 | Montefeldino              | PU        | 2504     | 1      |
| 20 | Monte Grimano Terme       | PU        | 1066     | 2      |
| 21 | Peglio                    | PU        | 649      | 1      |
| 22 | Pergola                   | PU        | 5805     | 1      |
| 23 | Piandimeleto              | PU        | 2054     | 4      |
| 24 | Pietrarubbia              | PU        | 601      | 1      |
| 25 | Piobbico                  | PU        | 1802     | 1      |
| 26 | San Costanzo              | PU        | 4551     | 1      |
| 27 | San Lorenzo in Campo      | PU        | 3178     | 3      |
| 28 | Sant'Angelo in Vado       | PU        | 3914     | 1      |
| 29 | Sant'Appollino            | PU        | 1437     | 3      |
| 30 | Tavoletto                 | PU        | 827      | 1      |
| 31 | Tavullia                  | PU        | 7867     | 1      |
| 32 | Urbino                    | PU        | 13954    | 4      |
| 33 | Vallefoglia               | PU        | 14904    | 1      |
| 34 | Colli al Metauro          | PU        | 12263    | 5      |
| 35 | Sassocorvaro Auditore     | PU        | 4864     | 4      |
| 36 | Ancona                    | AN        | 98664    | 10     |
| 37 | Arcevia                   | AN        | 4249     | 1      |
| 38 | Belvedere Ostrense        | AN        | 2101     | 1      |
| 39 | Castellbellino            | AN        | 4934     | 1      |
| 40 | Castelfidardo             | AN        | 18419    | 1      |
| 41 | Castelfranco              | AN        | 3506     | 1      |
| 42 | Cerreto d'Esi             | AN        | 3408     | 1      |
| 43 | Corinaldo                 | AN        | 4801     | 1      |
| 44 | Cupramontana              | AN        | 4397     | 2      |
| 45 | Fabriano                  | AN        | 29107    | 19     |
| 46 | Falconara Marittima       | AN        | 25637    | 2      |
| 47 | Filottrano                | AN        | 8917     | 1      |
| 48 | Genga                     | AN        | 1662     | 1      |
| 49 | Jesi                      | AN        | 39137    | 1      |
| 50 | Loreto                    | AN        | 12876    | 1      |
| 51 | Maiolati Spontini         | AN        | 6104     | 1      |
| 52 | Mergo                     | AN        | 1009     | 1      |
| 53 | Montecarotto              | AN        | 1850     | 1      |
| 54 | Monte Roberto             | AN        | 3011     | 1      |
| 55 | Monte San Vito            | AN        | 6710     | 1      |
| 56 | Morro d'Alba              | AN        | 1789     | 1      |
| 57 | Numana                    | AN        | 3749     | 1      |
| 58 | Offagna                   | AN        | 2039     | 1      |
| 59 | Ostra                     | AN        | 6387     | 1      |
| 60 | Ostra Vetere              | AN        | 3127     | 1      |
| 61 | Polverigi                 | AN        | 4584     | 1      |
| 62 | Rosora                    | AN        | 1860     | 1      |
| 63 | San Paolo di Jesi         | AN        | 886      | 1      |
| 64 | Sassoferrato              | AN        | 6858     | 1      |
| 65 | Serra de' Conti           | AN        | 3593     | 1      |
| 66 | Serra San Quirico         | AN        | 2559     | 2      |
| 67 | Sirolo                    | AN        | 4095     | 1      |
| 68 | Staffolo                  | AN        | 2070     | 1      |
| 69 | Apiro                     | MC        | 2040     | 1      |
| 70 | Appignano                 | MC        | 4032     | 1      |
| 71 | Belforte del Chienti      | MC        | 1829     | 1      |
| 72 | Bolognola                 | MC        | 147      | 1      |
| 73 | Caldarola                 | MC        | 1650     | 3      |
| 74 | Camerino                  | MC        | 6265     | 45     |
| 75 | Castelraimondo            | MC        | 4376     | 3      |
| 76 | Castelsantangelo sul Nera | MC        | 232      | 1      |
| 77 | Cessapalombo              | MC        | 439      | 1      |
| 78 | Cingoli                   | MC        | 9676     | 1      |
| 79 | Civitanova Marche         | MC        | 41735    | 1      |
| 80 | Corridonia                | MC        | 14839    | 1      |
| 81 | Esanatoglia               | MC        | 1918     | 1      |
| 82 | Fluminata                 | MC        | 1281     | 2      |
| 83 | Gagliole                  | MC        | 522      | 1      |
| 84 | Gualdo                    | MC        | 718      | 1      |

| #   | Comune                     | Provincia | Abitanti | Borghi |
|-----|----------------------------|-----------|----------|--------|
| 85  | Loro Piceno                | MC        | 2175     | 1      |
| 86  | Macerata                   | MC        | 42209    | 1      |
| 87  | Mogliano                   | MC        | 4342     | 1      |
| 88  | Montecassiano              | MC        | 6896     | 1      |
| 89  | Monte Cavallo              | MC        | 102      | 1      |
| 90  | Montecosaro                | MC        | 7367     | 1      |
| 91  | Montefano                  | MC        | 3289     | 1      |
| 92  | Montelupone                | MC        | 3393     | 1      |
| 93  | Monte San Giusto           | MC        | 7466     | 1      |
| 94  | Monte San Martino          | MC        | 707      | 1      |
| 95  | Morrovalle                 | MC        | 9961     | 1      |
| 96  | Penna San Giovanni         | MC        | 965      | 1      |
| 97  | Petriolo                   | MC        | 1841     | 1      |
| 98  | Pieve Torina               | MC        | 1259     | 2      |
| 99  | Pioraco                    | MC        | 979      | 1      |
| 100 | Polenza                    | MC        | 6322     | 1      |
| 101 | Potenza Picena             | MC        | 15579    | 1      |
| 102 | Recanati                   | MC        | 20771    | 1      |
| 103 | Ripe San Ginesio           | MC        | 816      | 1      |
| 104 | San Ginesio                | MC        | 3098     | 1      |
| 105 | San Severino Marche        | MC        | 11944    | 14     |
| 106 | Sant'Angelo in Pontano     | MC        | 1234     | 1      |
| 107 | Sarnano                    | MC        | 3058     | 1      |
| 108 | Serrapetrona               | MC        | 895      | 1      |
| 109 | Serravalle di Chienti      | MC        | 1041     | 1      |
| 110 | Tolentino                  | MC        | 18143    | 1      |
| 111 | Treia                      | MC        | 9061     | 1      |
| 112 | Urbisaglia                 | MC        | 2446     | 1      |
| 113 | Visso                      | MC        | 994      | 1      |
| 114 | Valfornace                 | MC        | 920      | 7      |
| 115 | Acquasanta Terme           | AP        | 2532     | 1      |
| 116 | Acquaviva Picena           | AP        | 3668     | 1      |
| 117 | Appignano del Tronto       | AP        | 1690     | 1      |
| 118 | Carassai                   | AP        | 977      | 2      |
| 119 | Castignano                 | AP        | 2577     | 2      |
| 120 | Castorano                  | AP        | 2266     | 1      |
| 121 | Comunanza                  | AP        | 2941     | 1      |
| 122 | Cossignano                 | AP        | 860      | 1      |
| 123 | Cupra Marittima            | AP        | 5405     | 1      |
| 124 | Force                      | AP        | 1154     | 1      |
| 125 | Grottammare                | AP        | 15901    | 1      |
| 126 | Maltignano                 | AP        | 2267     | 1      |
| 127 | Massignano                 | AP        | 1640     | 1      |
| 128 | Monsampolo del Tronto      | AP        | 4425     | 1      |
| 129 | Montalto delle Marche      | AP        | 1938     | 1      |
| 130 | Montedinove                | AP        | 477      | 1      |
| 131 | Montefiore dell'Asso       | AP        | 1979     | 1      |
| 132 | Montemonaco                | AP        | 528      | 1      |
| 133 | Monteprandone              | AP        | 12881    | 1      |
| 134 | Offida                     | AP        | 4713     | 1      |
| 135 | Ripatransone               | AP        | 4047     | 1      |
| 136 | Rotella                    | AP        | 815      | 1      |
| 137 | Venarotta                  | AP        | 1898     | 1      |
| 138 | Altidona                   | FM        | 3516     | 1      |
| 139 | Amandola                   | FM        | 3311     | 1      |
| 140 | Belmonte Piceno            | FM        | 585      | 1      |
| 141 | Campofione                 | FM        | 1909     | 1      |
| 142 | Falerone                   | FM        | 3130     | 1      |
| 143 | Fermo                      | FM        | 35932    | 2      |
| 144 | Francavilla d'Ete          | FM        | 935      | 1      |
| 145 | Grottazzolina              | FM        | 3218     | 1      |
| 146 | Lapedona                   | FM        | 1162     | 1      |
| 147 | Magliano di Tenna          | FM        | 1434     | 1      |
| 148 | Montefalcone Appennino     | FM        | 374      | 1      |
| 149 | Montefortino               | FM        | 1089     | 2      |
| 150 | Monte Giberto              | FM        | 739      | 1      |
| 151 | Montegiorgio               | FM        | 6393     | 1      |
| 152 | Monteleone di Fermo        | FM        | 357      | 1      |
| 153 | Montelparo                 | FM        | 713      | 1      |
| 154 | Monte Rinaldo              | FM        | 323      | 1      |
| 155 | Monterubbiano              | FM        | 2054     | 1      |
| 156 | Monte Vidon Combatte       | FM        | 393      | 1      |
| 157 | Monte Vidon Corrado        | FM        | 683      | 1      |
| 158 | Montottone                 | FM        | 881      | 1      |
| 159 | Moresco                    | FM        | 528      | 1      |
| 160 | Ortezzano                  | FM        | 746      | 1      |
| 161 | Petriloli                  | FM        | 2142     | 1      |
| 162 | Ponzano di Fermo           | FM        | 1640     | 2      |
| 163 | Rapagnano                  | FM        | 1924     | 1      |
| 164 | Santa Vittoria in Matenano | FM        | 1227     | 1      |
| 165 | Sant'Elpidio a Mare        | FM        | 16574    | 1      |
| 166 | Servigliano                | FM        | 2181     | 1      |
| 167 | Smerillo                   | FM        | 335      | 1      |
| 168 | Torre San Patrizio         | FM        | 1884     | 1      |

## 8. Linee per il Programma regionale della L.R. 29/21, annualità 2023-2025

La strategia regionale per i borghi intende indirizzare risorse per **oltre 100 ME**: molte di queste risorse verranno destinate riconoscendo priorità e premialità ai progetti e agli interventi che in linea generale possono concorrere ad un generale sviluppo dei borghi storici della regione.

Nell'ambito di questa strategia generale di intervento, che viene attuata con previsioni puntuali nei diversi bandi e nelle diverse misure attuate da settori regionali diversi, particolare rilievo assume un macro progetto coerente nelle finalità e nelle modalità attuative che, secondo i termini previsti dalla legge regionale 29 del 2021 sui borghi, viene denominato 'Progetto Borgo accogliente', cui, secondo le modalità di seguito descritte vengono destinate risorse per euro **62.500.000,00**

La legge regionale individua le risorse ed istituisce un fondo denominato appunto "Fondo per i Borghi e l'accoglienza diffusa" (art. 4), prevede inoltre che possano concorrere al finanziamento del Fondo le risorse provenienti dalle assegnazioni dell'Unione Europea, dello Stato in quanto compatibili e le ulteriori risorse regionali che si rendano disponibili da iscrivere nel rispetto delle disposizioni vigenti in materia di contabilità pubblica.

La costituzione del Fondo si realizza al fine di attuare i progetti del "Borgo accogliente", "Albergo diffuso" e "Residenze diffuse", rispettivamente art 5,6 e 7 della L.R. 29/2021.

In sede di primo avvio dell'attuazione della legge il presente Programma intende dare priorità al Progetto Borgo accogliente, cui vengono destinate tutte le risorse che ad oggi costituiscono il Fondo così come approvato in tabella A della legge finanziaria vigente.

La dotazione ad oggi disponibile per l'attuazione della legge ammonta infatti a complessivi **7.000.000,00**, risorse regionali destinate ad investimenti effettuati dai Comuni titolari di borghi storici iscritti all'elenco regionale.

Oltre a queste attività di diretta competenza del settore turismo, la legge prevede forme di raccordo con altri piani e programmi regionali, tra questi gli interventi per la transizione digitale, interventi per i beni e le attività culturali, interventi per le politiche attive del lavoro, interventi per la promozione della filiera agricola, ecc.

Per l'attuazione della strategia di riqualificazione e valorizzazione dei borghi e dei centri storici delle Marche verranno coinvolte pertanto anche le risorse del Programma Operativo Complementare (**POC FESR Marche) 2021-2027**, per un ammontare stimato pari a **15 milioni** di euro, nonché un ammontare significativo di risorse del POR FESR 2021-2027.

La definizione puntuale del contenuto del POC FESR avverrà a valle dell'approvazione, da parte del CIPESS, dei criteri per la programmazione degli interventi complementari della programmazione 2021-2027, tuttavia le linee di indirizzo già approvate prevedono espressamente la promozione degli interventi atti ad assicurare la "rivitalizzazione del tessuto socio-economico delle comunità locali unitamente alle attività di recupero, riqualificazione e valorizzazione dei borghi e centri storici delle Marche (come definito dalla Legge regionale n. 29/2021)".

Tali interventi sono ricompresi all'interno dell'asse 4 promozione dello sviluppo locale integrato, con finalità di rivitalizzazione e valorizzazione del tessuto socio-culturale ed economico-produttivo dei borghi e dei centri storici delle Marche per assicurarne la vivibilità, l'attrattività e la messa in sicurezza. Anche queste risorse saranno prioritariamente destinate al progetto che la legge definisce 'Borgo accogliente' e riservate a progetti attuati dai Comuni.

Il progetto Borgo accogliente previsto dalla l.r. 29/21, in quanto progetto di sviluppo locale verrà attuato favorendo la sinergia tra i Comuni, imprese, cittadini e operatori del territorio, tramite un bando plurifondo, che verrà inizialmente destinato ai Comuni, seguito da misure e bandi settoriali destinati prioritariamente alle imprese, cui concorreranno prevalentemente le risorse del POR FESR 21-27.

Nel prospetto a seguire un quadro sintetico delle risorse programmate o in programmazione (stima):

|                                   | INTERVENTO   | TOTALE               |   |
|-----------------------------------|--|----------------------|---|
| <b>Progetto Borgo accogliente</b> | Risorse regionali L.R. 29/2021 (da mutuo) - contributi agli investimenti pubblici dei Comuni   | <b>7.000.000,00</b>  | Come da tabella A della DGR n. 11/2023  |
|                                   | Risorse del POC FESR   | <b>15.000.000,00</b> | Stima con riferimento alla DGR n318/2022 All. B e alla Deliberazione dell'assemblea legislativa n. 33 del 14/04/2022 – All. B |
|                                   | Risorse del POR FESR per interventi per infrastrutture digitali destinate ai Comuni per i borghi   | <b>1.000.000,00</b>  |   |
|                                   | Risorse del POR FESR per interventi riservati alle imprese localizzate o che si insedieranno nei borghi di cui all'elenco dell'art. 3 della LR. 29/2021 già beneficiari del progetto Borgo Accogliente | <b>39.500.000,00</b> | Come da Allegato 2 della DGR n. 203/23 e riserva nelle MAPO come da rinvio puntuale nella Parte Terza del presente documento  |
|                                   | Risorse del POR FESR per interventi riservati alle imprese ubicate nei borghi di cui all'elenco dell'art. 3 della LR. 29/2021, riconosciuti come 'Borgo accogliente'                                   |                      |   |
|                                   | tot  | <b>62.500.000,00</b> |   |

La dotazione per l'attuazione del progetto e della strategia Borghi sopra schematizzata è fornita al fine di delineare le linee generali del progetto e non è da ritenersi atto finanziariamente vincolante, in quanto sarà precisato con atti successivi e legati in particolare all'attivazione del POC FESR 2021-2027 secondo la linee di indirizzo per il Programma Operativo Complementare FESR 2021-2027 approvate con DGR 318/2022 e con Delibera Assembleare n. 33 del 14/04/2022, in particolare l'obiettivo tematico OP5 "Un'Europa più vicina ai cittadini attraverso la promozione dello sviluppo locale integrato e inclusivo sociale, economico e ambientale, la cultura, il patrimonio naturale e il turismo sostenibile", che promuove interventi atti ad assicurare la rivitalizzazione del tessuto socio-economico delle comunità locali unitamente alle attività di recupero, riqualificazione e valorizzazione dei borghi e centri storici delle Marche (come definito dalla Legge regionale n. 29/2021).

Inoltre il fondo potrà inoltre essere successivamente integrato con eventuali risorse aggiuntive e in particolare in riferimento al cosiddetto '**Progetto Bandiera**' in via di definizione e di negoziazione con lo Stato.

## 9. Strategia di attuazione del progetto Borgo Accogliente: progetti integrati e modalità di raccordo tra interventi destinati ai Comuni e interventi per le imprese

L'attuazione del progetto Borgo Accogliente si realizza a partire dalla presentazione da parte del Comune proponente di un progetto integrato in risposta ad un bando emanato dal Settore Turismo (di seguito "Bando Borgo Accogliente"), che preveda interventi finalizzati alla riqualificazione, valorizzazione e rivitalizzazione dei borghi storici iscritti all'elenco di cui all'art. 3 LR 29/2021.

Il progetto integrato presentato dovrà prevedere diverse tipologie di azioni:

- 1) investimenti, a valere sulle risorse regionali della L.R. 29/21, che abbiano come soggetto attuatore il Comune e come beneficiario un soggetto pubblico,
- 2) interventi, a valere sulle risorse POC, che abbiano come soggetto attuatore il Comune e come beneficiari lo stesso comune e soggetti diversi;
- 3) azioni di sostegno ai servizi E-GOV;
- 4) descrizione di **interventi privati** attuabili da imprese che il Comune ritiene di auspicabile realizzazione per una più completa proposta di riqualificazione del borgo.

Gli interventi fisici programmati dai Comuni dovranno interessare un perimetro definito in fase di individuazione del 'borgo storico'.

Analogamente dovranno ricadere entro perimetro gli interventi delle imprese e dei privati per strutture destinate alla ricettività turistica, e per le attività commerciali e artigianali. Sono tuttavia ammessi interventi di impresa che documentino benefici reali per il borgo così come perimetrato anche per imprese non ricadenti nel perimetro del borgo storico; in particolare per i Comuni con meno di 5.000 abitanti sarà possibile ricomprendere anche altri interventi da realizzarsi in aree circostanti il borgo e nei limiti del territorio comunale.

Sulla base delle risorse disponibili o in programmazione, come schematizzate nel prospetto di cui al precedente punto 7, saranno ammessi a beneficio **i progetti dei Comuni**, con una dotazione massima di **1 ME** da destinare al progetto come investimento diretto in strutture o servizi pubblici o ad azioni di riqualificazione e di avvio di attività economiche secondo una progettualità di scala comunale e modalità di attuazione che coinvolgano soggetti privati.

Poiché ad oggi le risorse totalmente disponibili sono i 7 ME di dotazione della legge regionale, la Regione, in attesa dell'effettiva disponibilità di risorse POC o di altre risorse aggiuntive, potrà procedere ad assegnare quotaparte del finanziamento ai progetti ammessi, a valere sui 7 ME regionali, pari a ca. 1/3 del valore complessivo del progetto, che fino a un massimo di € 320.000,00 a progetto (borgo singolo o rete di borghi) con eventuale riduzione proporzionale in caso di incompetenza, per poi procedere a integrare il finanziamento, subordinatamente all'effettiva disponibilità di ulteriori risorse fino alla concessione complessiva prevista nel progetto ammesso a beneficio.

Sono previsti interventi integrati tra più borghi in rete, o riferibili allo stesso comune (fino a un massimo di 3 borghi) o a comuni diversi; le aggregazioni di Comuni possono riguardare Comuni limitrofi o Comuni che condividono medesimi tematismi. Nel caso di aggregazioni di più Comuni fino ad un massimo di tre, in ogni Comune dovrà essere presente un borgo storico. Nel caso di Comuni in forma aggregata la candidatura deve essere presentata dal Comune che assume il ruolo di proponente e capofila.

A corredo e motivazione della domanda presentata dal Comune (singolo o capofila nel caso di reti tra Comuni), sono richieste lettere/allegati/manifestazioni d'interesse dei privati che mostrino l'intenzione di una fattiva realizzazione di tali interventi.

Infatti, mentre il bando di avvio del progetto Borgo accogliente sarà destinato ai Comuni titolari dei Borghi, seguiranno bandi dedicati alle imprese ubicate o che operano nei borghi, secondo specifiche da definire in sede dei diversi bandi.

Con DGR 203 del 22/02/2023 sono state approvate le modalità Attuative del Programma Operativo (MAPO) della Regione Marche – Programma Regionale (PR) – Fondo Europeo di Sviluppo Regionale (FESR) che prevedono una serie di interventi settoriali destinati alle imprese e riservati alla strategia dei borghi.

La finalità è quella di assicurare l'attuazione del progetto 'Borgo Accogliente' facendo sinergia tra le risorse regionali (destinate agli investimenti pubblici attuati dai Comuni), le risorse del POC FESR (destinate alle progettualità a gestione integrata pubblico/privata) e le risorse dell'Obiettivo 1 della programmazione POR FESR, destinate all'innovazione e allo sviluppo delle imprese.

Nel bando 'Borgo accogliente', che verrà emanato a cura del Settore Turismo, saranno dettagliate per la linea A le dotazioni finanziarie definitive, le tipologie di interventi finanziabili, le modalità di attuazione degli interventi e di erogazione dei contributi, oltre ai termini e le modalità di presentazione e le modalità di valutazione delle domande per tutte le linee di intervento.

Le strutture della Regione Marche che gestiscono i fondi POR FESR Asse 1, come individuate nelle successive schede di misura, predispongono e pubblicano propri bandi rivolti alle imprese o ai Comuni per quanto riguarda il bando dedicato ai servizi pubblici digitali integrati (scheda 1.2.2.2), pertanto, nel caso di bandi riservati alle imprese dei borghi, procederanno successivamente all'individuazione dei borghi beneficiari del bando Comuni. Nel caso in cui invece riserve per i borghi siano individuate entro un plafond più generale, i diversi uffici regionali interessati potranno procedere all'emanazione del bando seguendo il proprio cronoprogramma e le regole di settore, ma prevedendo risorse riservate destinate allo scorrimento delle imprese ubicate o operanti nei Borghi di cui all'elenco dell'art. 3 della L.R. 29/2021 che siano nelle graduatorie approvate, in quanto stati ammessi a finanziamento in esito al Bando Borgo Accogliente: le imprese/reti di imprese non direttamente ammesse in esito al primo finanziamento della graduatoria approvata, ma che abbiano presentato progetti ammissibili e coerenti con il progetto borgo accogliente, e in particolare con i progetti presentati dai Comuni riconosciuti come 'borghi accoglienti', scorreranno utilizzando il fondo riservato per essere ammessi a beneficio.

Il fondo complessivo preventivato come riserva assicura agli interventi per le imprese un minimo di **39,5 ME**.

In fase di istruttoria dei bandi saranno in ogni caso finanziate le imprese, fino a concorrenza dell'importo massimo previsto nelle schede di misura a seguire che, in ordine:

- 1) siano ubicate o operanti in un Borgo, di cui all'art. 3 della L.R. 29/2021, ammesso a finanziamento in esito all'avviso per il progetto 'Borgo accogliente' e abbiano sottoscritto un accordo di partenariato/una lettera di intenti con il Comune o il cui progetto imprenditoriale risulti coerente e sinergico con il progetto Borgo accogliente finanziato;

- 2) nel caso di ulteriore capienza le imprese che siano ubicate o operanti nei borghi di cui all'Elenco dei Borghi Storici di cui all'art. 3 della LR 29/2021;
- 3) nel caso di ulteriore capienza altre imprese che possiedano altri criteri di priorità, individuati nei singoli bandi, per favorire la rivitalizzazione e valorizzazione dei borghi in coerenza con la L.R. n. 29/2021.

La sequenza delle azioni, distinte per soggetto che interviene nell'attuazione del progetto Borgo Accogliente, assieme alle date di possibile realizzazione delle stesse (fornite a titolo indicativo), può essere graficamente presentato come nel prospetto a seguire:

|   | REGIONE MARCHE<br>SETTORE TURISMO  | COMUNI   |   | REGIONE MARCHE<br>STRUTTURE DIVERSE  | IMPRESE   |
|---|--|--|---|--|---|
| Dec-22                                    | Istituzione e tenuta dell'Elenco dei borghi  |  |   |  |   |
| Mese 1                                    | Predisposizione 'Programma Borghi (art. 15)  | Risposta avviso Borgo Accogliente - presentazione dei Progetti integrati |   | Collaborano alla predisposizione del Programma e alla stesura del Bando Borgo accogliente                            | Le imprese concorrono alla progettualità comunale, programmando interventi e progetti di sviluppo, aderendo ad accordi di partenariato o lettere di intenti |
| Mese 2                                    | <b>iter approvazione programma</b>   |  |   |  |   |
| Mese 3                                    | Pubblicazione avviso Borgo Accogliente per i Borghi di cui all'elenco                                      |  |   |  |   |
| Mese 4                                    | Incontri informativi e supporto alla progettazione   |  |   | Pubblicazione <b>bandi con riserva per le Imprese che operano</b> nei Borghi beneficiari del bando Borgo accogliente | Risposta a bandi dedicati   |
| Mese 5                                    | Scadenza bando Borgo Accogliente   | risorse regionali  | Soggetto attuatore Comune/Beneficiario Pubblico |  |   |
| Mese 6                                    | Istruttoria sui progetti integrati presentati dai Comuni   | risorse POC  | Soggetto attuatore Comune/Beneficiari Diversi   |  |   |
| <b>Scadenza bando 'Borgo accogliente'</b> |  |  |   |  |   |
| Mese 7                                    | Istruttoria per l'individuazione dei <b>Comuni</b> ammessi a sostegno. Approvazione dei progetti triennali |  |   | Pubblicazione bandi interamente riservati alle imprese dei borghi  |   |
| Mese 8                                    | Monitoraggio sull'attuazione dei progetti integrati.   |  |   |  |   |
| Mese 9                                    |  |  |   | istruttoria bandi imprese, visto l'elenco dei Comuni ammessi   |   |
| Mese 10                                   |  |  |   |  | Approvazione progetti e concessione contributi alle imprese beneficiarie  |
| Mese 11                                   | Azioni eventuali di rimodulazione e riprogrammazione,  | <b>Attuazione progetti d'iniziativa comunale</b>                         |   |  |   |
| annualità 2024 - 2025                     |  |  |   |  |   |

**PROGETTO – BORGO ACCOGLIENTE – CIRCUITO DEI BORGHI**

L'integrazione tra le diverse tipologie di interventi andrà a consentire la realizzazione dei progetti integrati, secondo le previsioni di legge, che a seguire vengono richiamate con rinvio alle schede di misura di cui alle parti successive del presente documento.

Si precisa che il raccordo tra previsione di legge e scheda di misura è fornito a titolo esemplificativo e di orientamento generale, non è vincolante per la definizione degli interventi ammessi, per i quali si rinvia all'apposita scheda MAPO e alle previsioni del bando.

| <b>PROGETTO BORGO ACCOGLIENTE - interventi coordinati ex Art. 5 c. 2</b>  | <b>Soggetti attuatori/beneficiari</b>                 | <b>Strumento programmatico /fonte finanziaria</b> | <b>n. scheda tematica</b> | <b>Schede trasversali e intersettoriali per imprese</b> |
|---|---|---|---------------------------|---|
| a) riqualificazione urbana, conservazione e restauro del patrimonio edilizio pubblico e privato   | Investimenti pubblici                                 | Risorse regionali /POC FESR                       | 1                         | 7<br>10<br>11<br>12                                     |
|   | Investimenti privati                                  |   |                           |   |
| b) costituzione e riqualificazione strutture ricettive alberghiere ed extralberghiere + alberghi diffusi  | Investimenti privati                                  | FESR 1.3.3.6                                      | 3                         |   |
| c) investimenti strutturali per transizione al digitale, servizi digitali avanzati e programmi incentivanti x utilizzo                                  | Investimenti pubblici, servizi ai cittadini           | FESR 1.2.2  | 2                         |   |
| d) sostegno a imprese e cittadini per affrontare transizione al digitale  | Imprese, servizi ai cittadini                         | FESR 1.2.2.2                                      | 2                         |   |
|   |   | FESR 1.2.1.2                                      | 4                         |   |
| e) incentivi per insediamento e sviluppo micro/piccole imprese commerciali e produttive   | Imprese commerciali, produttive, artigiane            | FESR 1.3.3.1                                      | 5                         |   |
|   |   |   | 2                         |   |
| f) promozione artigianato artistico, tipico e tradizionale  |   | FESR 1.2.1.2                                      | 6                         |   |
| g) ammodernamento o ristrutturazione laboratori e botteghe + recupero attrezzature in disuso + acquisto macchinari                                      | PMI   | FESR 1.3.2.1                                      |                           |   |
| h) valorizzazione commercializzazione prodotti agricoli e alimentari provenienti da filiera corta e km utile  | Imprese agricole                                      | Raccordo con il FEASR                             |                           |   |
| i) sostegno alla creazione di studi professionali e attività terziario avanzato + spazi coworking   | PMI   | FESR 1.1.7.1                                      | 8                         |   |
| l) progetti per valorizzazione patrimonio artistico e cultura immateriale   | Investimenti pubblici                                 | Risorse regionali/POC                             | 1                         |   |
|   | Investimenti privati                                  | FESR 1.3.3.4                                      | 9                         |   |
| m) progetti per l'accoglienza turistica destinati anche a migliorare la qualità servizi informativi per il turista                                      | Investimenti pubblici/accordi partenariato            | Risorse regionali/POC                             | 1                         |   |
|   |   | FESR 1.3.3.6                                      | 2                         |   |
| n) creazione centri multifunzionali per prestazione pluralità servizi (ambiente, sociale, energia, scuola, posta, artigianale, turistica, commerciale.) | Investimenti pubblici/accordi partenariato            | Risorse regionali + POC                           | 1                         |   |
| o) progetto "Smart village" per servizi innovativi per facilitare monitoraggio condizioni salute over 75  | Investimenti pubblici e partenariati pubblico/provato | Progetti speciali di ambito sanità                |                           |   |
| p) progetto "Villaggio digitale per il lavoro e la salute"  |   |   |                           |   |

A seguire il prospetto riepilogativo delle risorse POR FESR riservate al progetto Borgo accogliente:

| <b>Plafond delle risorse finanziarie POR FESR ASSE 1 destinabili esclusivamente (con riserva) agli interventi da realizzare per Progetto Borgo accogliente o per la strategia dei borghi di cui alla L.R. 29/2021</b> |         |   |                      |
|---|---------|---|----------------------|
| Scheda di misura  | mapo    | Settore prevalente                          | Dotazione riserva    |
| Scheda 2 - Contributi agli enti locali per i servizi pubblici digitali integrati  | 1.2.2.2 | Informatica                                 | 1.000.000,00         |
| Scheda 3 - Incentivi per la creazione di sistemi integrati di accoglienza turistica sul territorio  | 1.3.3.6 | Turismo                                     | 7.000.000,00         |
| Scheda 4 - Transizione tecnologica e digitale dei processi produttivi e dell'organizzazione   | 1.2.1.1 | Digitalizzazione imprese                    | 4.000.000,00         |
| Scheda 5 - Finanziamento rivolto a progetti per la riqualificazione e valorizzazione delle imprese del commercio e della somministrazione al pubblico di alimenti e bevande   | 1.3.3.1 | Commercio                                   | 1.000.000,00         |
| Scheda 6 - Sostegno agli investimenti in ammodernamento tecnologico e creazione di nuove unità produttive, ammodernamento lavoratori e botteghe, promozione artigianato artistico tipico e tradizionale               | 1.3.2.1 | Artigianato                                 | 7.000.000,00         |
| Scheda 7 - Sostegno a progetti di rafforzamento competitivo delle filiere   | 1.3.1.1 | Filiere MPMI                                | 1.000.000,00         |
| Scheda 8 - Sostegno alla realizzazione o al rafforzamento di infrastrutture locali per promuovere lo sviluppo imprenditoriale, le attività di terziario avanzato, gli spazi di coworking                              | 1.1.7.1 | Terziario avanzato                          | 3.500.000,00         |
| Scheda 9 - Sostegno alle Imprese culturali e creative   | 1.3.3.4 | Cultura                                     | 1.000.000,00         |
| Scheda 10 - Sostegno a progetti di innovazione e diversificazione di prodotto o servizio negli ambiti della strategia regionale per la specializzazione intelligente 2021-2027  | 1.1.2.1 | Specializzazione intelligente e innovazione | 5.000.000,00         |
| Scheda 11 - Sostegno a progetti di avvio e primo investimento, consolidamento o sviluppo in rete delle start up innovative  | 1.1.6.1 |   | 4.000.000,00         |
| Scheda 12 - Interventi per migliorare l'accesso al credito delle imprese tramite strumenti finanziari   | 1.3.5.1 | credito                                     | 6.000.000,00         |
| <b>TOTALE</b>   |         |   | <b>40.500.000,00</b> |



## PARTE TERZA – Schede di intervento del bando Borgo accogliente

|  |
|--|
| Scheda 1 - Avvio di una manifestazione di interesse rivolta ai Comuni  |
| <b>Settore di riferimento: Settore Turismo</b>   |
| <b>Fondo di riferimento:</b> <ul style="list-style-type: none"><li>- Risorse regionali di cui alla l.r. 29/21;</li><li>- Risorse del POC FESR;</li><li>- Risorse del 'Progetto bandiera' per sviluppi e integrazioni future.</li></ul>   |
| <b>Soggetti attuatori:</b> Comuni  |
| <b>Descrizione sintetica dell'intervento – Criteri e modalità</b> <p>L'avviso pubblico, dedicato ai Comuni che hanno individuato i Borghi storici iscritti all'Elenco di cui all'art. 3 LR 29/2021, è finalizzato a promuovere progetti integrati di scala comunale che comprendano interventi coordinati destinati alla riqualificazione e valorizzazione del borgo, a beneficio di recuperi edilizi e di tutte le attività anche economiche presenti sul territorio.</p> <p>Per gli interventi privati individuati che il Comune ritiene di auspicabile realizzazione, elemento premiante sarà la capacità del Comune di coordinare l'azione di sensibilizzazione e promozione nel territorio del tema affinché si instauri una rete di partnership con imprese intenzionate ad insediarsi o potenziare le attività produttive in essere.</p> <p>Gli interventi ammessi al finanziamento dovranno dare nuova linfa al tessuto socio-economico di questi borghi attraverso la riqualificazione degli spazi pubblici, la rigenerazione del patrimonio storico-architettonico insieme all'attivazione di iniziative imprenditoriali e commerciali che creino ricadute occupazionali sul territorio. Nel complesso il Comune proponente dovrà attivare risorse proprie o di altri soggetti destinate a cofinanziare il progetto proposto.</p> <p>Le aggregazioni di Comuni possono riguardare Comuni limitrofi o Comuni che condividono medesimi tematismi. Nel caso di aggregazioni di più Comuni fino ad un massimo di tre, in ogni Comune dovrà essere presente un borgo storico. Nel caso di Comuni in forma aggregata la candidatura deve essere presentata dal Comune che assume il ruolo di proponente e capofila. Ogni Comune potrà presentare una sola domanda indipendentemente che la presenti in maniera individuale o aggregata, inoltre, qualora presentasse una domanda singola, potrà includere nel progetto al massimo 3 borghi del proprio territorio.</p> <p>Per garantire una allocazione uniforme a livello regionale delle risorse disponibili, al fine di colmare gli eventuali squilibri territoriali e garantire una crescita equilibrata di tutti i territori, è previsto un limite minimo di 3 progetti finanziati per provincia.</p> <p>Per garantire una allocazione uniforme a livello regionale delle risorse disponibili, al fine di colmare gli eventuali squilibri territoriali e garantire una crescita equilibrata di tutti i territori, è previsto un limite minimo di 3 progetti finanziati per provincia.</p> <p>Gli interventi fisici programmati dai Comuni dovranno interessare un perimetro definito in fase di individuazione del 'borgo storico'. Analogamente dovranno ricadere entro perimetro gli interventi delle imprese e dei privati per strutture destinate alla ricettività turistica, e per le attività commerciali e artigianali. Sono tuttavia ammessi interventi di impresa che documentino benefici reali per il borgo così come perimetrato anche per imprese non ricadenti nel perimetro del borgo storico.</p> <p>La proposta dovrà essere articolata in 3 linee progettuali come di seguito indicato:</p> |

1. Linea A – rivolta ad interventi in infrastrutture, riqualificazione di patrimonio immobiliare pubblico, decoro urbano, ecc .. con soggetto attuatore Comune e soggetto beneficiario pubblico (a titolo di esemplificativo ma non esaustivo: arredo urbano, riqualificazione immobili pubblici con finalità economiche, investimenti informatici). La concessione è subordinata al cofinanziamento di almeno il 10% da parte dei Comuni;
2. Linea B – rivolta a interventi attuati o direttamente o per tramite di altri soggetti attraverso accordi di partenariato/lettere di intenti (a titolo di esemplificativo ma non esaustivo: interventi di micro investimenti pubblici/privati orientati all'attività economica, riqualificazione di immobili a fini turistici, promozione turistica, realizzazione e potenziamento di servizi e infrastrutture turistiche, attività e investimenti strutturali, ecc...). La concessione è subordinata al cofinanziamento di almeno il 10% da parte dei Comuni;
3. Linea C – rivolta ad interventi, in coerenza con le linee generali del progetto, attuati da altri soggetti anche attraverso accordi di partenariato speciale pubblico-privato, manifestazioni di interesse, lettere di impegno, che il Comune ritiene di auspicabile realizzazione per una più completa proposta di riqualificazione.

La prima linea sarà finanziata con le risorse regionali, mentre le successive due linee saranno finanziate, successivamente all'approvazione, dalle risorse comunitarie afferenti al POC FESR 21-27 e al POR FESR 21-27.

Un'apposita commissione valuterà i progetti integrati presentati secondo i seguenti criteri, ammettendo in graduatoria i progetti che otterranno un punteggio di almeno 60/100:

|   | <b>Criteri di valutazione e premialità</b>   | Indicatore   | Punteggio max |
|---|--|--|---------------|
| 1 | Qualità complessiva del progetto dal punto di vista dell'individuazione della vocazione ed identità del borgo, della chiarezza, efficacia e coerenza con gli obiettivi della L.R. 29/2021  | Progetto che esplicita obiettivi chiari, efficaci e coerenti con l'analisi del contesto e fabbisogni riconducibili alle finalità della LR 29/2021  | 20            |
| 2 | Qualità degli interventi proposti  | Capacità degli interventi di riqualificazione degli spazi pubblici, rigenerazione del patrimonio storico-architettonico insieme all'attivazione di iniziative imprenditoriali e commerciali che creino ricadute occupazionali sul territorio | 15            |
| 3 | Capacità degli interventi di attivare integrazione tra misure di materie e ambiti di attività diversi e costruire una proposta organica di rilancio che punti sul turismo in primis, ma anche sulle attività culturali e sulle realtà economiche, commerciali ecc... del borgo | Progetto che esplicita collegamenti ed intensità dei correlazione con materie e ambiti di attività diverse (turismo, cultura, commercio...)  | 10            |
| 4 | Integrazione con altre strategie di sviluppo locale alle quali il Comune partecipa   | Progetto che esplicita collegamenti ed intensità della correlazione con altre strategie di sviluppo  | 10            |
| 5 | Adesione al Progetto di partner pubblici e privati che si impegnano a concorrere al raggiungimento degli obiettivi del Progetto con risorse proprie  | Presenza di accordi di collaborazione già stipulati di adesione al progetto con altri enti pubblici o privati - 2 punti per ogni accordo già stipulato (fino ad un massimo di 8)   | 8             |

|   |   |   |    |
|---|---|---|----|
|   |   | Impegno giuridicamente vincolante alla stipula di accordi di collaborazione con altri enti pubblici e privati - (1 punto per ogni accordo da stipularsi fino ad un massimo di 5)  | 5  |
|   |   | Lettere di adesione di partner pubblici e privati (1 punto per ogni lettera di impegno fino ad un massimo di 3)   | 3  |
| 6 | Presentazione della domanda in forma aggregata  | Aggregazioni di 3 Comuni  | 6  |
|   |   | Aggregazioni di 2 Comuni  | 3  |
| 7 | Coerenza e chiarezza tra il programma procedurale e cronoprogramma.   | Valutazione sulla chiarezza nell'indicazione dei processi attuativi da sviluppare e sulla coerenza con il cronoprogramma  | 5  |
| 8 | Cofinanziamento rapportato al numero di abitanti del Comune o dell'aggregazione dei Comuni, che deve essere al meno del 10% su ogni linea di attività | Per i Comuni o aggregazione di Comuni che abbiano un numero di abitanti inferiore a 5.000 - 3 punto per ogni 5% di cofinanziamento oltre a minimo previsto dal bando fino ad un massimo di 15 punti                       | 15 |
|   |   | Per i Comuni o aggregazione di Comuni che abbiano un numero di abitanti superiore a 5.000 e inferiore a 15.000 - 2 punto per ogni 10% di cofinanziamento oltre a minimo previsto dal bando fino ad un massimo di 15 punti |    |
|   |   | Per i Comuni o aggregazione di Comuni che abbiano un numero di abitanti superiore a 15.000 - 1 punto per ogni 10% di cofinanziamento oltre a minimo previsto dal bando fino ad un massimo di 9 punti                      |    |

#### Risorse previste:

| INTERVENTO/fondo di riferimento  | TOTALE               | Interventi previsti   |
|--|----------------------|---|
| Risorse regionali L.R. 29/21 (da mutuo) - contributi agli investimenti pubblici dei Comuni | <b>7.000.000,00</b>  | Cofinanziamento nella misura massima del 90% per interventi in infrastrutture, riqualificazione di patrimonio immobiliare pubblico, decoro urbano, ecc..<br>Soggetto attuatore Comune e soggetto beneficiario pubblico  |
| Risorse del POC FESR -Trasferimenti ai Comuni  | <b>15.000.000,00</b> | Cofinanziamento a fondo perduto e nella misura massima del 90% per interventi attuati o direttamente o per il tramite di altri soggetti attraverso accordi di partenariato speciale pubblico-privato.<br>Sono ammesse attività e interventi strutturali.<br>Per i beni immobili oggetto di intervento il Comune proponente deve essere in possesso di un titolo che ne legittimi la disponibilità |

|  |  |  |
|--|--|--|
|  |  | (a titolo di proprietà, possesso e/o detenzione) e la legittimazione giuridica ad eseguire interventi sullo stesso |
|--|--|--|

Sul plafond complessivo di circa **22 me** si stima di realizzare non meno di 22 interventi (**dotazione massima da 1ME di investimento regionale + risorse POR FESR per digitalizzazione** di cui alla successiva scheda). Sarà valorizzata la capacità dei territori di attivare risorse aggiuntive.

### Scheda 2 - Contributi agli enti locali per i servizi pubblici digitali integrati

**Settore di riferimento: Settore Transizione digitale e informatica**

**Fondo di riferimento – POR FESR – MAPO - 1.2.2.2**

**Descrizione sintetica dell'intervento (da scheda MAPO)**

Erogazione finanziamenti a Enti locali per il dispiegamento nel territorio regionale di servizi pubblici digitali integrati.

L'intervento punterà a favorire i processi di semplificazione amministrativa e la digitalizzazione dei servizi pubblici locali di informazione e di comunicazione verso cittadini e imprese, l'interoperabilità tra gli enti della PA, la messa in sicurezza e la valorizzazione del circuito "dati e conoscenza" per tutti i soggetti territoriali coinvolti.

**Risorse previste: 1.000.000,00**

### Scheda 3 - Incentivi per la creazione di sistemi integrati di accoglienza turistica sul territorio

**Settore di riferimento: Settore – Turismo**

**Fondo di riferimento – POR FESR – MAPO - 1.3.3.6**

**Descrizione sintetica dell'intervento (da scheda MAPO)**

La misura è rivolta a sostegno della progettualità presentata da imprese, reti e associazioni di imprese. In particolare si rivolge alle imprese turistiche che intendono strutturare un'offerta turistica nei borghi e nei centri storici delle Marche finalizzata prioritariamente all'accoglienza ricettiva integrata con i servizi turistici territoriali che compongono il prodotto turistico spendibile sul mercato nazionale ed internazionale.

L'obiettivo è quello di accompagnare il recupero e la riqualificazione conservativa del patrimonio edilizio nei Borghi per destinarlo a strutture ricettive con il potenziamento dell'offerta di beni e servizi locali al fine di incrementare e migliorare il livello qualitativo dell'accoglienza turistica integrandola con il territorio, la cultura e la comunità locale, promuovendo il soggiorno e l'esperienza turistica in un contesto urbano di pregio a contatto con le comunità residenti.

**Risorse previste: 7.000.000,00**

Scheda 4 - Transizione tecnologica e digitale dei processi produttivi e dell'organizzazione

**Settore di riferimento: Settore - Innovazione e cooperazione internazionale**

**Fondo di riferimento – POR FESR – MAPO - 1.2.1.1**

**Descrizione sintetica dell'intervento (da scheda MAPO)**

Per le imprese e reti di imprese, finalità dell'intervento è sostenere l'evoluzione digitale dei processi produttivi, dell'organizzazione e della funzione di vendita delle imprese, al fine di favorirne la transizione digitale e garantirne un migliore riposizionamento competitivo nel mercato nazionale ed estero.

Ciò in coerenza con la LR 4/2022, con cui la Regione Marche intende promuovere la trasformazione digitale delle imprese in coerenza con i principi di Industria 4.0, sostenendo l'adozione delle tecnologie della robotica intelligente, dell'internet delle cose, delle applicazioni dell'intelligenza artificiale e dei big data, delle applicazioni in realtà virtuale e aumentata, della manifattura additiva e dei servizi digitali a distanza.

**Risorse previste (riserva da plafond più ampio): 4.000.000,00**

Scheda 5 - Finanziamento rivolto a progetti per la riqualificazione e valorizzazione delle imprese del commercio e della somministrazione al pubblico di alimenti e bevande

**Settore di riferimento: Direzione - Attività produttive e imprese**

**Fondo di riferimento – POR FESR – MAPO - 1.3.3.1**

**Descrizione sintetica dell'intervento (da scheda MAPO)**

Rivolto a PMI del commercio e della somministrazione a pubblico di alimenti e bevande, l'intervento ha la finalità di sostenere progetti relativi alla riqualificazione e valorizzazione commerciale di aree, vie o piazze con riferimento borghi e centri storici, privilegiando attivazione da parte dei giovani di nuovi esercizi commerciali.

**Risorse previste: 1.000.000,00**

Scheda 6 - Sostegno agli investimenti in ammodernamento tecnologico e creazione di nuove unità produttive, ammodernamento lavoratori e botteghe, promozione artigianato artistico tipico e tradizionale

**Settore di riferimento: Settore – Industria, artigianato e credito**

**Fondo di riferimento – POR FESR – MAPO - 1.3.2.1**

**Descrizione sintetica dell'intervento (da scheda MAPO)**

Rivolto a PMI e microimprese industriali, artigianali e dei servizi alle imprese, l'intervento è destinato:

- Al rinnovo e ammodernamento degli impianti
- Alla realizzazione di nuove unità produttive, sia da parte di imprese già esistenti, sia da parte di nuove imprese, sempre con le finalità della sostenibilità e sicurezza, efficienza e digitalizzazione

**Risorse previste (riserva da plafond più ampio): 7.000.000,00**

## Scheda 7 - Sostegno a progetti di rafforzamento competitivo delle filiere

**Settore di riferimento: Direzione - Attività produttive e imprese**

**Fondo di riferimento – POR FESR – MAPO - 1.3.1.1**

### **Descrizione sintetica dell'intervento (da scheda MAPO)**

Destinato a reti composte da almeno 3 MPMI indipendenti tra loro, finalità dell'intervento è la realizzazione di investimenti congiunti per lo sviluppo di funzioni strategiche comuni tra piccole, medie e microimprese (MPMI), che permettano di rafforzare le filiere produttive, aumentare la competitività delle imprese e contribuire alla costruzione di un ecosistema regionale in grado di generare un elevato tasso di innovazione.

L'intervento persegue in particolare le due seguenti finalità:

- rafforzare le filiere produttive e aumentarne la competitività e la capacità di controllo della catena del valore;
- migliorare e consolidare gli ecosistemi innovativi e nel complesso il Sistema regionale dell'innovazione /

L'obiettivo specifico dell'intervento è quello di sostenere investimenti normalmente onerosi da realizzare a livello di singola impresa, soprattutto per le imprese di minori dimensioni.

**Risorse previste** (riserva da plafond più ampio): **1.000.000,00**

## Scheda 8 - Sostegno alla realizzazione o al rafforzamento di infrastrutture locali per promuovere lo sviluppo imprenditoriale, le attività di terziario avanzato, gli spazi di coworking

**Settore di riferimento: Settore - Industria, artigianato e credito**

**Fondo di riferimento – POR FESR – MAPO - 1.1.7.1**

### **Descrizione sintetica dell'intervento (da scheda MAPO)**

L'intervento prevede di realizzare, anche agevolando il ricorso a strumenti finanziari, spazi destinati ad hubs, incubatori, coworking, fablabs (definiti "Centri") dove si possano costruire le condizioni per generare nuovi progetti o iniziative imprenditoriali, soprattutto da giovani e giovanissimi, combinando competenze digitali innovative, competenze creative e competenze artigianali radicate nei diversi territori.

Centri da riconoscere con modalità di organizzazione del lavoro basata sulla condivisione di attrezzature, connessioni e spazi fisici per ottimizzare risorse e usufruire di opportunità utili di scambio di conoscenze, contatti e professionalità (Centri "Community Based").

Il Centro può essere promosso o affiancato da un ente locale, una scuola di formazione, un museo, un centro di ricerca o qualsiasi altra struttura che possa esercitare una capacità attrattiva per i giovani e per ogni altra figura interessata, quale ad esempio artigiani, professionisti digitali, artisti e associazioni culturali, ricercatori universitari, business angels, ecc.

**Risorse previste** (riserva su plafond più ampio): **3.500.000,00**

## Scheda 9 - Sostegno alle Imprese culturali e creative

**Settore di riferimento: Settore - Beni e attività culturali**

**Fondo di riferimento – POR FESR – MAPO - 1.3.3.4**

### **Descrizione sintetica dell'intervento (da scheda MAPO)**

La misura è rivolta alle MPMI culturali e creative comprese Associazioni e Fondazioni in forma singola o associata/consorziate tra loro.

Finalità dell'intervento sono:

- Sostenere l'imprenditoria per l'innovazione di prodotti e servizi per business culturale e creativo;
- Creazione di nuove opportunità, competenze e servizi innovativi che possono trovare applicazione anche in proposte pervenute di innovazione e rifunzionalizzazione di strutture esistenti come ad esempio InnovaMusei, InnovaTeatri e altro;
- Sostenere proposte che uniscono e sviluppano scouting, formazione e produzione su tutto il territorio regionale, a titolo semplificativo le Academy, le Digital Heritage,....etc..

**Risorse previste (riserva da plafond più ampio): 1.000.000,00**

## Scheda 10 - Sostegno a progetti di innovazione e diversificazione di prodotto o servizio negli ambiti della strategia regionale per la specializzazione intelligente 2021-2027

**Settore di riferimento: Settore - Innovazione e cooperazione internazionale**

**Fondo di riferimento – POR FESR – MAPO - 1.1.2.1**

### **Descrizione sintetica dell'intervento (da scheda MAPO)**

Destinato ad imprese meno strutturate non dotate di una struttura interna e di un team di R&S ma ugualmente impegnate a realizzare innovazioni nei propri prodotti e servizi, finalità dell'intervento è sostenere progetti di innovazione e di diversificazione di prodotti e servizi volti al raggiungimento di un livello di maturità tecnologica (TRL pari a 7 o 8), nonché progetti di innovazione sociale.

**Risorse previste (riserva da plafond più ampio): 5.000.000,00**

## Scheda 11 - Sostegno a progetti di avvio e primo investimento, consolidamento o sviluppo in rete delle start up innovative

**Settore di riferimento: Settore - Innovazione e cooperazione internazionale**

**Fondo di riferimento – POR FESR – MAPO - 1.1.6.1**

### **Descrizione sintetica dell'intervento (da scheda MAPO)**

Destinato alle start-up innovative, finalità dell'intervento è sostenere l'avvio, l'insediamento, lo sviluppo di nuove iniziative imprenditoriali (anche spin-off accademici e industriali) in grado di promuovere ricambio e diversificazione nel sistema produttivo, operanti prioritariamente nel campo dei settori dell'alta tecnologia e ad alto contenuto innovativo. L'intervento si propone di promuovere e far crescere nuove imprese in grado di

generare nuove nicchie di mercato, cogliere i nuovi drivers del mercato, generare nuove opportunità occupazionali, con un'attenzione alla rivitalizzazione dei borghi storici.

**Risorse previste** (riserva da plafond più ampio): **4.000.000,00**

## Scheda 12 - Interventi per migliorare l'accesso al credito delle imprese tramite strumenti finanziari

**Settore di riferimento: Settore – Industria, artigianato e credito**

**Fondo di riferimento – POR FESR – MAPO - 1.3.5.1**

### **Descrizione sintetica dell'intervento (da scheda MAPO)**

Rivolto alle PMI e mPmi a media capitalizzazione, la finalità dell'intervento è quella di sostenere l'accesso al credito e la finanza innovativa per le imprese.

Le tipologie di strumenti finanziari sono:

- 1) Strumenti di piccolo credito/garanzia;
- 2) Capitalizzazione delle imprese;
- 3) Finanza alternativa;
- 4) Sostegno all'efficientamento energetico delle imprese / Strumenti in sinergia tra loro ed eventualmente, in combinazione con l'erogazione di sovvenzioni dirette a fondo perduto.

**Risorse previste** (riserva da plafond più ampio): **6.000.000,00**



## PARTE QUARTA – Programmazione dei fondi strutturali e premialità per i borghi

### 4.1. Oltre 100 milioni per i borghi

Complessivamente la strategia borghi arriverà a orientare risorse per oltre 100 milioni come da prospetto a seguire, che sintetizza tutte le misure del progetto ‘Borgo accogliente’ (parte seconda e terza del presente documento) con la più generale ‘Strategia borghi’, fondata su premialità e riserve su fondi diversi.

| 63 milioni<br>riserva<br>PROGETTO BORGO ACCOGLIENTE |       |   | 63 milioni<br>premierità<br>STRATEGIE PER I BORGI<br>(stima preliminare) |    |
|---|-------|---|--|----|
| COMUNI  | 23 me | 'N' Progetti da finanziare individuati in esito ad avviso pubblico<br>(investimenti pubblici e progetti pubblico/privati) | POR FESR - OBIETTIVO 1 (premierità)                                      | 10 |
|   |       |   | POR FESR - OBIETTIVO 2   | 5  |
| IMPRESSE  | 40 me | Le imprese che operano nei borghi ottengono incentivi tramite:<br>- bandi specifici<br>- riserve nei bandi generali       | POR E POC FESR - OBIETTIVO 4   | 3  |
|   |       |   | POR E POC FSE  | 40 |
|   |       |   | FONDI FEASR  | 5  |

### 4.2 - Misure POR FESR 2021-2027 – Obiettivo 1 e premierità per i borghi

Si mostrano nel seguente prospetto gli interventi del POR FESR 2021/2027 - Asse 1 (con rinvio alle relative schede MAPO) da attuarsi in coerenza alla “Strategia dei borghi” con la previsione di una premierità in fase di valutazione dei progetti presentati dalle imprese nel caso di localizzazione delle stesse nei Comuni sotto i 5 mila abitanti:

| Intervento (Scheda MAPO) | Settore Competente                         | Descrizione   |
|--------------------------|--|---|
| 1.2.2.1                  | Settore Transizione digitale e informatica | Investimenti a titolarità regionale finalizzati alla realizzazione di servizi pubblici digitali, piattaforme e infrastrutture abilitanti                      |
| 1.3.2.3                  | Settore Industria artigianato e credito    | Sostegno agli investimenti produttivi espansivi e agli investimenti in ambito energetico-ambientale legati ad accordi regionali di investimento e innovazione |
| 1.3.3.2                  | Direzione - Attività produttive e imprese  | Sviluppo e valorizzazione dei Centri Commerciali Naturali   |

|         |   |  |
|---------|---|--|
| 1.3.3.3 | Settore - Beni e attività culturali                 | Incentivi per lo sviluppo della filiera audiovisiva e promozione del territorio e del suo patrimonio identitario culturale, turistico e cineturistico attraverso opere audiovisive |
| 1.3.3.5 | Settore - Turismo                                   | Incentivi per l'innovazione d'impresa nelle reti del turismo e per lo sviluppo dei cluster di prodotto turistico.  |
| 1.3.4.2 | Settore - Innovazione e cooperazione internazionale | Sostegno alla definizione di strategie innovative di internazionalizzazione delle imprese  |

Si ritiene che in esito alla premialità prevista verranno assegnati alla strategia dei borghi risorse per almeno **ulteriori 10 ME**, si tratta di una stima indicativa, che dipenderà dal numero dei progetti presentati dalle imprese localizzate nei borghi e/o nei Comuni sotto i 5 mila abitanti e dalla loro posizione in graduatoria tra i progetti finanziati.

Si segnala la possibilità di impiego di tali fondi per la realizzazione degli interventi settoriali di cui al capo III della L. 29/2021:

- Interventi per la transizione al digitale (art. 9);
- Interventi per lo sviluppo delle attività economiche (art. 10);
- Interventi per le politiche attive del lavoro e per il sostegno alla creazione di impresa (art. 12).

#### 4.3 - Misure POR FESR 2021-2027 – Asse 2 e premialità per i borghi

La dotazione POR FESR – Asse 2 (energia, clima e rischi, risorse idriche e biodiversità) ammonta a complessivi 173,920 mln €, destinati a 5 obiettivi specifici:

- 2.1 – Promuovere l'efficienza energetica;
- 2.2. – Promuovere le energie rinnovabili;
- 2.4 - Promuovere l'adattamento ai cambiamenti climatici;
- 2.5 – Promuovere l'accesso all'acqua e la gestione sostenibile dell'acqua;
- 2.7 – Migliorare la conservazione della natura, della biodiversità e delle infrastrutture verdi.

Tra premialità e riserve per i borghi si stima una dotazione non inferiore a **5 Milioni** di euro

#### 4.4 - Strategia aree interne e politiche per i borghi

La Strategia Nazionale per le Aree Interne (SNAI) rappresenta una politica nazionale innovativa di sviluppo e coesione territoriale che mira a contrastare la marginalizzazione ed i fenomeni di declino demografico propri delle aree interne del nostro Paese.

Un progetto ambizioso di politica *place based*, che ha sviluppato nuove modalità di governance locale, volte ad affrontare, attraverso l'adozione di un approccio integrato orientato alla promozione e allo sviluppo locale, le sfide demografiche e dare risposta ai bisogni di territori caratterizzati da importanti svantaggi di natura geografica o demografica.

Su tali luoghi la Strategia nazionale punta ad intervenire, investendo sulla promozione e sulla tutela della ricchezza del territorio e delle comunità locali, valorizzandone le risorse naturali e culturali, creando nuovi circuiti occupazionali e nuove opportunità; in definitiva contrastandone l' "emorragia demografica".

L'Accordo di Partenariato 2021-2027 conferma l'approccio SNAI all'interno delle più ampie e complessive "strategie territoriali locali" (ST) collegate prevalentemente all'Obiettivo

strategico di policy Asse 4 “Promozione dello sviluppo sostenibile e integrato” - OS 5.1 “Promuovere lo sviluppo sociale, economico e ambientale integrato e inclusivo, la cultura, il patrimonio naturale, il turismo sostenibile e la sicurezza nelle aree urbane”.

Il riparto finanziario delle risorse disponibili per l’asse 4 “promozione dello sviluppo sostenibile e integrato” ammonta a circa Euro 33.915.000,00, di cui 25 mln per gli ITI urbani e Euro 8.915.000,00 per gli SNAI (strategia nazionale aree interne).

In quest’ottica si ritiene vadano stimate risorse indicativamente per Euro 3.000.000,00 come sostanzialmente coerenti con la strategia dei borghi attivate sull’asse 4 (SNAI), in particolare la scheda 5.2.1 prevede tra gli interventi delle strategie territoriali il sostegno e alla rigenerazione dei borghi delle aree interne con azioni di riqualificazione, recupero, adeguamento tecnico-funzionale con attrezzature, arredi, beni strumentali e dotazioni tecnologiche, e la contestuale qualificazione e valorizzazione degli spazi pubblici ad essi connessi.

#### 4.5 - Misure del Fondo Sociale Europeo e premialità per i borghi

La programmazione FSE plus Marche 2021-2027 è articolata in 4 assi strategici rispettivamente destinati all’Occupazione (1), all’Istruzione e Formazione professionale (2), all’Inclusione sociale (3) e alle politiche per i Giovani (4).

Nelle schede Mapo FSE 21/27 la priorità Borghi è stata espressamente prevista nelle schede di seguito elencate:

- Creazione d’impresa;
- Borse lavoro;
- Borse di ricerca;
- Borse ‘Botteghe di mestiere’;
- Tirocini extracurricolari tematici

La tipologia e la quantificazione delle priorità e premialità verranno fatte nei singoli avvisi, valutando di volta in volta quelle più adatte ed efficaci in base agli obiettivi che si vogliono perseguire.

Si può ipotizzare comunque che alla strategia dei borghi potranno essere destinati, nel corso della programmazione, risorse previste complessive per circa 40 milioni (di cui: 20 milioni a valere sul POR FSE e altri 20 milioni a valere sul POC FSE), fino al 2027.

Oltre ai suindicati interventi potranno prevedersi priorità e punteggi premiali anche in altri quali ad esempio la formazione professionale.

#### 4.6. - Le risorse dell’approccio LEADER a sostegno della riqualificazione di borghi

Per quanto riguarda la prossima programmazione 2023-2027, la dotazione finanziaria stanziata per l’approccio LEADER è pari a circa 24 Milioni di €, all’interno delle loro strategie locali potranno trovare luogo sostegno agli investimenti per la creazione, la valorizzazione e lo sviluppo delle seguenti tipologie di attività:

- introduzione, miglioramento o espansione di servizi di base a livello locale per la popolazione rurale, compresi i servizi socio-sanitario, le attività culturali e ricreative e le relative infrastrutture;
- valorizzazione del patrimonio insediativo ed antropico rurale attraverso il recupero di complessi, edifici ed elementi architettonici significativi e di pregio oltre che del patrimonio architettonico minore caratterizzante il paesaggio rurale;
- riqualificazione e valorizzazione di edifici di edilizia recente nel paesaggio rurale o di aree inutilizzate, compromesse o dismesse, attraverso interventi di recupero, riuso e re-cycle con finalità non produttive;
- miglioramento, riqualificazione, rifunzionalizzazione di aree rurali caratterizzanti i paesaggi regionali e di aree compromesse e critiche anche in spazi di transizione urbano-rurale.

Per la natura degli interventi in programmazione si stima che circa **5 milioni di euro** potranno essere complementari e coerenti con la strategia dei borghi.